



# แผนพัฒนาท้องถิ่น พ.ศ. ๒๕๖๖-๒๕๗๐ เพิ่มเติม (ฉบับที่ ๑/๒๕๖๗)

งานนโยบายและแผนฯ

สำนักปลัดองค์การบริหารส่วนตำบลโล๊ะ

อำเภอรีอเสาะ จังหวัดนราธิวาส

โทรศัพท์/โทรสาร ๐๗๓-๕๗๘๐๑๗

## คำนำ

องค์การบริหารส่วนตำบลลาโละ ในฐานะองค์กรปกครองส่วนท้องถิ่นมีหน้าที่จัดบริการสาธารณะ ด้านโครงสร้างพื้นฐาน การศึกษา คุณภาพชีวิต เศรษฐกิจและสังคมของท้องถิ่น รวมถึงการจัดทำแผนพัฒนาท้องถิ่น เป็นแผนพัฒนาขององค์กรปกครองส่วนท้องถิ่นที่กำหนด วิสัยทัศน์ ประเด็นยุทธศาสตร์ เป้าประสงค์ ตัวชี้วัด ค่าเป้าหมายและกลยุทธ์ อันมีลักษณะเป็นการกำหนดรายละเอียดแผนงาน โครงการพัฒนา ที่จัดขึ้น สำหรับปีงบประมาณแต่ละปี ซึ่งมีความต่อเนื่องและเป็นแผนก้าวหน้า โดยภายใต้ประเด็นยุทธศาสตร์จะมี โครงการ/กิจกรรม ที่จะต้องนำมาดำเนินการเพื่อบรรลุเป้าประสงค์และวิสัยทัศน์ที่ดีที่สุด

องค์การบริหารส่วนตำบลลาโละได้ดำเนินการจัดทำแผนพัฒนาท้องถิ่น (พ.ศ. ๒๕๖๖-๒๕๗๐) ตาม ขั้นตอนและวิธีการระเบียบกระทรวงมหาดไทยว่าด้วยการจัดทำแผนพัฒนาท้องถิ่นขององค์กรปกครองส่วนท้องถิ่น พ.ศ. ๒๕๕๘ แก้ไขเพิ่มเติม (ฉบับที่ ๒) พ.ศ. ๒๕๕๙ จนถึง (ฉบับที่ ๓) พ.ศ. ๒๕๖๑ และตามหนังสือ กระทรวงมหาดไทยด่วนที่สุดที่ มท ๐๘๑๐.๓ / ว ๒๔๓๑ ลงวันที่ ๑๕ พฤษภาคม ๒๕๖๒ เรื่องซักซ้อมแนวทางการทบทวนแผนพัฒนาท้องถิ่น (พ.ศ. ๒๕๖๖-๒๕๗๐) ขององค์กรปกครองส่วนท้องถิ่น เพื่อใช้เป็นกรอบในการจัดทำงบประมาณรายจ่ายประจำปี งบประมาณรายจ่ายเพิ่มเติม และงบประมาณเงินสะสมโดยแผนงาน โครงการพัฒนาที่ปรากฏในแผนพัฒนาเล่มนี้ มีความสอดคล้องเชื่อมโยงกับยุทธศาสตร์ชาติ ๒๐ ปี แผนพัฒนา เศรษฐกิจและสังคมแห่งชาติ ฉบับที่ ๑๒ แผนพัฒนาภาคใต้ชายแดน แผนพัฒนากลุ่มจังหวัดภาคใต้ชายแดน แผนพัฒนาจังหวัดนราธิวาส ยุทธศาสตร์การพัฒนาขององค์กรปกครองส่วนท้องถิ่นในเขตจังหวัดนราธิวาส แผนภายใต้ศักยภาพการพัฒนาของท้องถิ่นและแผนชุมชนเพื่อให้การพัฒนาเป็นไปในแนวทางเดียวกันและ ประชาชนในท้องถิ่นได้รับประโยชน์สูงสุด

องค์การบริหารส่วนตำบลลาโละหวังว่าในการจัดทำแผนพัฒนาท้องถิ่น (พ.ศ. ๒๕๖๖-๒๕๗๐) ในครั้งนี้ จะนำแผนพัฒนาท้องถิ่นไปสู่การปฏิบัติให้ได้มากที่สุด เพื่อแก้ไขปัญหาความเดือดร้อนและในแนวทางเดียวกันและประชาชนในท้องถิ่นได้รับประโยชน์สูงสุดความต้องการของประชาชนอย่างแท้จริง

องค์การบริหารส่วนตำบลลาโละ

## สารบัญ

<b>ส่วนที่ ๑ สภาพทั่วไปและข้อมูลพื้นฐาน</b>	<b>๑ - ๙</b>
๑. ด้านกายภาพ	๑
๒. ด้านการเมือง/การปกครอง	๓
๓. ประชากร	๔
๔. สภาพทางสังคม	๔
๕. ระบบบริการพื้นฐาน	๕
๖. ระบบเศรษฐกิจ	๖
๗. ศาสนา ประเพณี วัฒนธรรม	๗
๘. ทรัพยากรธรรมชาติ	๙
<b>ส่วนที่ ๒ ยุทธศาสตร์การพัฒนากองค์กรปกครองส่วนท้องถิ่น</b>	<b>๑๐ - ๗๐</b>
๑. ความสัมพันธ์ระหว่างแผนพัฒนาระดับมหภาค	๑๐
๒. ยุทธศาสตร์ขององค์กรปกครองส่วนท้องถิ่น	๕๓
๓. การวิเคราะห์เพื่อพัฒนาท้องถิ่น	๖๕
<b>ส่วนที่ ๓ การนำแผนพัฒนาท้องถิ่นไปสู่การปฏิบัติ</b>	<b>๗๑ - ๙๑</b>
๑. บัญชีสรุปโครงการพัฒนา	๗๓
๒. ยุทธศาสตร์ การพัฒนาด้านโครงสร้างพื้นฐาน	๗๗
๓. ยุทธศาสตร์ ด้านงานส่งเสริมคุณภาพชีวิต	๘๘
๔. ยุทธศาสตร์ด้านการวางแผน การส่งเสริมการลงทุน พาณิชยกรรมและการท่องเที่ยว	๘๙
๕. ยุทธศาสตร์ การพัฒนาด้านการบริหารจัดการและการอนุรักษ์ทรัพยากร ธรรมชาติและสิ่งแวดล้อม	๙๐
๖. บัญชีครุภัณฑ์	๙๑
<b>ส่วนที่ ๔ การติดตามและประเมินผล</b>	<b>๙๒ - ๙๖</b>
๔.๑ การติดตามและประเมินผลยุทธศาสตร์	๙๒
๔.๒ การติดตามและประเมินผลโครงการ	๙๒
๔.๓ แบบสรุปผลการพัฒนาท้องถิ่นในภาพรวม	๙๔
๔.๔ ข้อเสนอแนะในการจัดทำแผนพัฒนาท้องถิ่นในอนาคต ข้อสังเกต ข้อเสนอแนะ ผลจากการพัฒนา	๙๔

**ส่วนที่ ๑**  
**สภาพทั่วไปและข้อมูลพื้นฐาน**

**๑. ด้านกายภาพ**

**๑.๑ ที่ตั้งของหมู่บ้านหรือตำบล**

เหตุที่ได้ชื่อ “ลาโละ” เพราะได้ชื่อมาจากต้นไม้ใหญ่ต้นหนึ่ง ชื่อว่า ต้นลาโละ ตั้งอยู่หมู่ที่ ๕ เป็นต้นไม้ศักดิ์สิทธิ์ ซึ่งราษฎรเคารพนับถือในอิเหนา กล่าวคือ เมื่อราษฎรมีปัญหาทุกข์ร้อนเรื่องต่าง ๆ เมื่อบนบานกับต้นไม้ดังกล่าวแล้วความทุกข์ร้อนจะหายไป ความมีชื่อของต้นลาโละ ทำให้ราษฎรเรียกชื่อต่อกันมาแต่โบราณ เป็นชื่อของหมู่บ้านที่ต้นไม้ขึ้นอยู่ คือ หมู่ที่ ๕ บ้านลาโละ ในปัจจุบันและเป็นชื่อเรียกของตำบลลาโละด้วย

องค์การบริหารส่วนตำบลลาโละ เป็นองค์การบริหารส่วนตำบล ๑ ใน ๙ องค์การบริหารส่วนตำบลของ เขตอำเภอหรือเสาะ ที่ทำการองค์การบริหารส่วนตำบลลาโละ ตั้งอยู่ หมู่ที่ ๗ บ้านบริจ๊ะ ตำบลลาโละ อำเภอหรือเสาะ จังหวัดนราธิวาส อยู่ห่างจากอำเภอหรือเสาะ ประมาณ ๑๒ กิโลเมตร และห่างจากศาลากลางจังหวัดนราธิวาส ประมาณ ๔๓ กิโลเมตร ปัจจุบันมีอาณาเขตครอบคลุมพื้นที่ของหมู่ที่ ๑ – ๙ ของตำบลลาโละ มีพื้นที่ทั้งสิ้นประมาณ ๓๗,๒๐๘ ไร่ หรือ (๕๙.๕๓ ตารางกิโลเมตร)

แบ่งเป็น หมู่ที่ ๑	มีเนื้อที่ประมาณ ๓,๗๙๓.๗๕ ไร่ หรือ ๖.๐๗	ตารางกิโลเมตร
หมู่ที่ ๒	มีเนื้อที่ประมาณ ๒,๕๕๓.๑๒๕ ไร่ หรือ ๔.๐๘๕	ตารางกิโลเมตร
หมู่ที่ ๓	มีเนื้อที่ประมาณ ๒,๕๖๘.๗๕ ไร่ หรือ ๔.๑๑	ตารางกิโลเมตร
หมู่ที่ ๔	มีเนื้อที่ประมาณ ๕,๘๐๐ ไร่ หรือ ๙.๒๙	ตารางกิโลเมตร
หมู่ที่ ๕	มีเนื้อที่ประมาณ ๓,๓๑๒.๕๐ ไร่ หรือ ๕.๓	ตารางกิโลเมตร
หมู่ที่ ๖	มีเนื้อที่ประมาณ ๒,๕๓๗.๕๐ ไร่ หรือ ๔.๐๖	ตารางกิโลเมตร
หมู่ที่ ๗	มีเนื้อที่ประมาณ ๔,๐๓๔.๓๕๗ ไร่ หรือ ๖.๔๕๕	ตารางกิโลเมตร
หมู่ที่ ๘	มีเนื้อที่ประมาณ ๗,๐๕๖.๒๕ ไร่ หรือ ๑๑.๒๙	ตารางกิโลเมตร
หมู่ที่ ๙	มีเนื้อที่ประมาณ ๓,๖๒๕ ไร่ หรือ ๕.๘	ตารางกิโลเมตร

ซึ่งนับว่าเป็นตำบลค่อนข้างเล็ก โดยได้รับการยกฐานะจากสภาตำบลเป็นองค์การบริหารส่วนตำบลลาโละ เมื่อ วันที่ ๑๙ มกราคม พ.ศ. ๒๕๓๙

**๑.๒ ลักษณะภูมิประเทศและอาณาเขต**

ลักษณะทั่วไปเป็นที่ราบเนินเชิงภูเขาเหมาะแก่การทำเกษตรประเภทสวนยางพาราและสวนผลไม้ บางส่วนพื้นที่เป็นที่ราบลุ่ม เหมาะแก่การทำนาข้าว มีแหล่งน้ำธรรมชาติประเภทลำห้วย บึง และสายธารเล็ก ๆ กระจายอยู่ทั่วไปในพื้นที่ตำบล มีฝายพระราชดำริ บ้านกุย และบ้านทุ่งบาโงของกรมชลประทาน ทำประปาภูเขาส่งน้ำให้ราษฎรใช้เป็นน้ำอุปโภคและทางการเกษตรบางส่วน ทรัพยากรธรรมชาติในพื้นที่ตำบล มีพื้นที่ป่าสงวนแห่งชาติ ป่าอุทยานแห่งชาติน้ำตกซีโป และที่สาธารณประโยชน์บางพื้นที่เป็นต้นกำเนิดของสายธารเล็ก ๆ

มีอาณาเขตติดต่อกับพื้นที่ใกล้เคียง ดังนี้

- ทิศเหนือ ติดต่อกับตำบลสามัคคี
- ทิศใต้ ติดต่อกับตำบลเชิงคีรี อำเภอศรีสาคร
- ทิศตะวันออก ติดต่อกับอำเภอศรีสาคร และ อำเภอระแงะ
- ทิศตะวันตก ติดต่อกับตำบลเรือเสาะออก และ ตำบลเรือเสาะ

แผนที่แสดงที่ตั้งบริเวณตำบลลาโละ อำเภอเรือเสาะ จังหวัดนราธิวาส

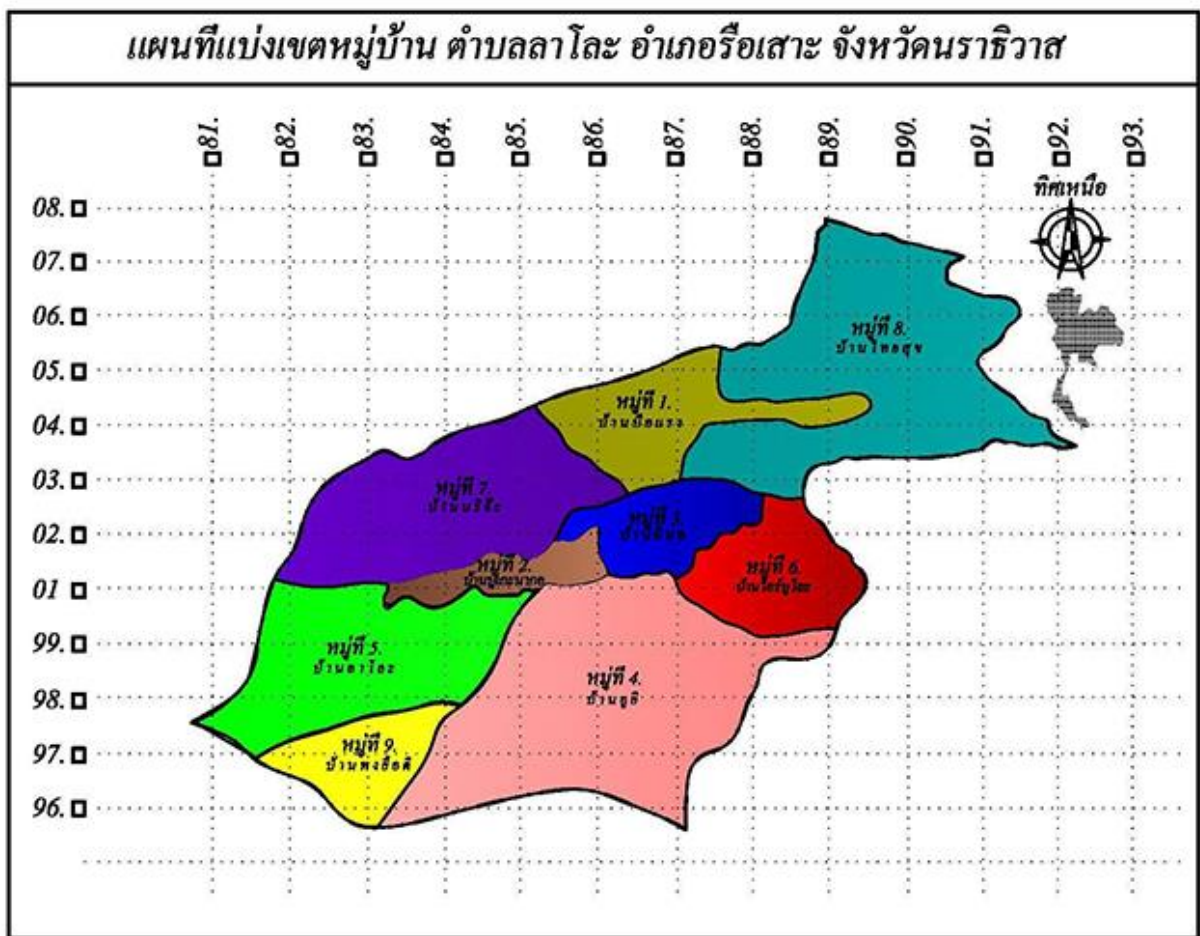

### ๑.๓ ลักษณะภูมิอากาศ

ลักษณะสภาพอากาศมี ๒ ฤดู คือ ฤดูร้อน ระหว่าง เดือนมีนาคมถึงเดือนมิถุนายน ฤดูฝนระหว่างเดือนกรกฎาคมถึงเดือนกุมภาพันธ์ สภาพอากาศโดยทั่วไปจะมีความแปรปรวน บางปีอาจจะมีภาวะฝนทิ้งช่วงและอาจเกิดอุทกภัยในช่วงระหว่างเดือนพฤศจิกายนถึงเดือนมกราคม ในบางปีมีลมมรสุมตะวันออกเฉียงเหนือและตะวันออกเฉียงใต้พัดผ่าน ทำให้มีลักษณะอากาศร้อนชื้น และในเวลากลางคืนอากาศค่อนข้างเย็นฝนจะตกชุกมากในระหว่างเดือนตุลาคมถึงเดือนธันวาคม

## ๑.๔ ลักษณะของดิน

ลักษณะของดินในพื้นที่โดยทั่วไปเป็นดินร่วนปนทรายและดินเหนียว ดินมีความอุดมสมบูรณ์เหมาะแก่การทำเกษตร

## ๑.๕ ลักษณะของแหล่งน้ำ

-แม่น้ำ - แห่ง  
-ห้วย,หนอง,คลอง,บึง ๑๒ แห่ง

แหล่งน้ำที่สร้างขึ้น

-อ่างเก็บน้ำ ๑๘ แห่ง  
-ฝายกั้นน้ำ ๕ แห่ง  
-บ่อน้ำตื้น ๑,๓๕๘ แห่ง  
-ประปาหมู่บ้าน ๘ แห่ง

## ๑.๖ ลักษณะของไม้และป่าไม้

สภาพป่าไม้ในพื้นที่จะมีสภาพเป็นป่าเขาสูง ป่าทึบ มีป่าสงวนแห่งชาติ ป่าอุทยานแห่งชาติ คือ ที่สาธารณะประโยชน์บางพื้นที่

## ๒. ด้านการเมือง/การปกครอง

### ๒.๑ เขตการปกครอง

ตำบลลาโละ แบ่งการปกครองออกเป็น ๙ หมู่บ้าน ดังนี้

หมู่ที่	ชื่อหมู่บ้าน	ชื่อผู้ใหญ่บ้าน/กำนัน	ชื่อสมาชิก อบต.	หมายเหตุ
๑	บือแรง	นายมุหัมมะสุกรี สาแมมะชา	นายรุสลาน บือราเฮง	
๒	บูเกะนากอ	นายมุฮัมหมัดชาวาวี สะและ	นายอับดุลรอซซะ กามา	
๓	อินอ	นายมะลูลิ กาลี	นายอับดุลรอซซะ หะมะ	
๔	กูยิ	นายรอซาลี หะยียีเต๊ะ	นายซอลาฮุดดีน อารี	
๕	ลาโละ	นายลาอียิ มะมิง	นายมะรอซซะ สิง สาเยาะ	
๖	ไอร์บูโละ	นายมะนาเซ ดาบู	นายอับดุลรอซซะ ตือราฮิง	
๗	บริจ๊ะ	นายอุสมาน กอเดร์	นายไซนูดีน บือราเฮง	
๘	ไทยสุข	นายมะรอฟี มะแซ	นายสะรียิ ยูไซ๊ะ	
๙	พงยือติ	นายมะนาวี ยีมะยิ	นายอ็ดดีอือเร๊ะ เจ๊ะแหว	

### ๒.๒ การเลือกตั้ง

การเลือกตั้งผู้บริหารและสมาชิกสภาท้องถิ่นตามพระราชบัญญัติสภาตำบลและองค์การบริหารส่วนตำบล พ.ศ.๒๕๓๗ และที่แก้ไขเพิ่มเติมถึงปัจจุบัน มีจำนวน ๙ หมู่บ้าน มีผู้บริหารท้องถิ่น จำนวน ๑ คน สมาชิกสภาท้องถิ่น หมู่บ้านละ ๒ คน รวมเป็น ๑๘ คน

### ๓. ประชากร

มีประชากรทั้งสิ้น ๑๐,๐๙๒ คน แยกเป็น เพศชาย ๕,๐๔๔ คน เพศหญิง ๕,๐๔๘ คน มีจำนวนครัวเรือน ๒,๑๗๓ ครัวเรือน

หมู่ที่	ชื่อหมู่บ้าน	ประชากรชาย (คน)	ประชากรหญิง (คน)	จำนวนประชากร รวม	จำนวนครัวเรือน
๑	บือแรง	๔๕๒	๔๒๓	๘๗๕	๑๙๗
๒	บุเกะนากอ	๔๔๔	๔๗๓	๙๑๗	๒๖๘
๓	อินอ	๕๐๐	๔๗๗	๙๗๗	๑๙๒
๔	กุกิ	๑,๐๔๙	๑,๐๔๓	๒,๐๙๒	๔๐๓
๕	ลาโละ	๗๑๘	๗๕๕	๑,๔๗๓	๒๕๑
๖	ไอรูบุโละ	๔๖๔	๔๔๐	๙๐๔	๑๗๓
๗	บริจ๊ะ	๗๖๑	๗๔๙	๑,๕๑๐	๔๑๖
๘	ไทยสุข	๔๗๑	๔๕๘	๙๒๙	๒๒๔
๙	พงยือติ	๓๓๙	๓๒๒	๖๖๑	๑๓๕
รวม		๕,๑๙๘	๔,๑๔๐	๑๐,๓๓๘	๒,๒๕๙

\*ข้อมูล ณ เดือน กุมภาพันธ์ ๒๕๖๕

#### ๔. สภาพทางสังคม

##### ๔.๑ การศึกษา

ศูนย์พัฒนาเด็กเล็ก จำนวน ๑ แห่ง  
-ศูนย์พัฒนาเด็กเล็กบ้านบริจ๊ะ ตั้งอยู่หมู่ที่ ๗ บ้านบริจ๊ะ

ระดับประถมศึกษา จำนวน ๕ แห่ง  
-โรงเรียนบ้านบือแรง ตั้งอยู่หมู่ที่ ๑ บ้านบือแรง  
-โรงเรียนบ้านอินอ ตั้งอยู่หมู่ที่ ๓ บ้านอินอ  
-โรงเรียนบ้านกุกิ ตั้งอยู่หมู่ที่ ๔ บ้านกุกิ  
-โรงเรียนบ้านบริจ๊ะ ตั้งอยู่หมู่ที่ ๗ บ้านบริจ๊ะ  
-โรงเรียนชุมชนสัมพันธ์ลาโละ

ศูนย์อบรมจริยธรรม/โรงเรียนตาดีกา จำนวน ๑๐ แห่ง  
-โรงเรียนตาดีกาบ้านบือแรง  
-โรงเรียนตาดีกาบ้านบุเกะนากอ  
-โรงเรียนบ้านอินอ  
-โรงเรียนตาดีกาบ้านอูกิ



- หिनคลูก/ลูกรัง ๖ สาย
- ทางรถไฟ ๑ สาย คือ สถานีลาโละ

#### ๕.๒ การไฟฟ้า

- มีไฟฟ้าเข้าถึงทั้ง ๙ หมู่บ้าน
- มีไฟฟ้าสาธารณะ

#### ๕.๓ การประปา

- มีระบบประปาหมู่บ้าน จำนวน ๘ แห่ง

#### ๕.๔ โทรศัพท์

- ประชาชนในเขตองค์การบริหารส่วนตำบลลาโละ โดยส่วนใหญ่ใช้โทรศัพท์ระบบเคลื่อนที่
- สถานีโทรคมนาคม AIS จำนวน ๑ แห่ง
- สถานีโทรคมนาคม DTAC จำนวน ๑ แห่ง

#### ๕.๕ ไปรษณีย์หรือการสื่อสารหรือการขนส่ง และวัสดุ ครุภัณฑ์

### ๖. ระบบเศรษฐกิจ

#### ๖.๑ การเกษตร

-ประชากรตำบลลาโละ ส่วนใหญ่ร้อยละ ๘๐ ประกอบอาชีพเกษตรกรรม ได้แก่ ปลูกพืชไร่ ทำสวน ทำนา ฯลฯ

#### ๖.๒ การประมง

- ในตำบลลาโละไม่มีการทำประมง

#### ๖.๓ การปศุสัตว์

-เป็นการประกอบกิจการในลักษณะเลี้ยงในครัวเรือนเป็นอาชีพหลักและอาชีพเสริม เช่น การเลี้ยงไก่ เป็ด โค กระบือ สุกร ฯลฯ

#### ๖.๔ การบริการ

- หน่วยธุรกิจในเขตองค์การบริหารส่วนตำบลลาโละ
- มีร้านจำหน่ายสินค้าเบ็ดเตล็ดทุกหมู่บ้าน
- มีตลาดนัด จำนวน ๓ แห่ง

#### ๖.๕ การท่องเที่ยว

-จากการสำรวจภายในตำบลลาโละมีสถานที่พักผ่อนที่จะเป็นสถานที่ท่องเที่ยวในอนาคต คือ น้ำตกไอร์ดีดอง ตั้งอยู่หมู่ที่ ๔ บ้านภูยี่ ตำบลลาโละ อำเภอเรือเสาะ จังหวัดนราธิวาส

#### ๖.๖ อุตสาหกรรม

-

#### ๖.๗ การพาณิชย์และกลุ่มอาชีพ

- บริษัท - แห่ง
- ห้างหุ้นส่วนจำกัด - แห่ง

- ร้านค้า ๑๐๒ แห่ง
- ปั้มน้ำมัน ๑๗ แห่ง
- ร้านซ่อมรถจักรยานยนต์ ๕ แห่ง
- กลุ่มอาชีพ จำนวน ๒ กลุ่ม
- กลุ่มปักจักร
- กลุ่มทำขนม

#### ๖.๘ แรงงาน

- ประชากรตำบลลาโละ ส่วนใหญ่ร้อยละ ๘๐ ประกอบอาชีพเกษตรกรรม ได้แก่ การทำสวน ทำนา ปลูกพืชไร่ พืชผัก เลี้ยงสัตว์ สำหรับที่เหลือจะประกอบอาชีพรับจ้าง บางส่วน ไปรับจ้างทำงานนอกพื้นที่ รวมทั้งแรงงานที่ไปทำงานต่างประเทศ ปัญหาที่พบคือ ประชากรต้องไปทำงานนอกพื้นที่ในเมืองที่มีโรงงานอุตสาหกรรม บริษัท ห้างร้านใหญ่ๆ เพราะในพื้นที่ไม่มีโรงงานอุตสาหกรรมที่มีการจ้างแรงงานเยอะ เพราะพื้นที่ส่วนมากเป็นที่อยู่อาศัย ปัญหานี้ยังไม่สามารถแก้ไขได้

#### ๗. ศาสนา ประเพณี วัฒนธรรม

##### ๗.๑ การนับถือศาสนา

ประชาชนนับถือศาสนาอิสลาม ๙๕%

##### ๗.๒ ประเพณีและงานประจำปี

- วันอาชูรออาชูรอ เป็นภาษาอาหรับ หมายถึงวันที่สิบของเดือนมุฮัรรอหม ซึ่งเป็นเดือนทาง คักราชอิสลาม
- วันเมาลิดเมาลิดเป็นภาษาอาหรับแปลว่า ที่เกิดหรือวันเกิด หมายถึงวันเกิดของนบีมุฮัมมัด(ช.ล)
- ประเพณีการแต่งงานภาษาอาหรับเรียกว่า นิกะฮ์
- การแสดงความเคารพชาวไทยอิสลามเมื่อพบปะหรือกันจะกล่าว สะลาม หรือทักทายกัน ด้วยคำว่า อัซสลามูออลัยกุม (السلام عليكم) มีความหมายว่า ขอความสันติสุขจงมีแด่ท่าน ผู้รับจะ รับว่า วาออลัยกุมมุสลาม (و عليكم السلام) หมายความว่า ขอความสันติสุขจงมีแด่ท่านเช่นกัน
- พิธีเลี้ยงรับขวัญบุตร (อากีเกาะฮ์)
- ประเพณีมาแกบูละ แปลว่า กินเหนียว หมายถึงการกินเลี้ยงในวันแต่งงาน
- งานเลี้ยงฉลองความสำเร็จเป็นต้น
- การเข้าสู่สุนัต (มาโชะยาวี)คำว่า สุนัต ภาษาอาหรับว่า สุนนะฮ แปลว่า แบบอย่างหรือแนวทาง -
- ประเพณีฮารีรายอ เทศกาล ฮารีรายอมีอยู่สองวันคือวันฮารีรายอ หรือวันอิฎลฟิตรี เป็นวันรื่นเริงเนื่องจากสิ้นสุดการถือศีลอดในเดือนรอมฎอน
- วันฮารีรายอฮัจญ์ หรือวันรายอออิฎลอัฎฮาคำว่า อัฎฮา แปลว่า การเชือดพลี เป็นการเชือดสัตว์เพื่อเป็นอาหารแก่ประชาชนและคนยากจน อิฎลอัฎฮา จึงหมายถึงวันรื่นเริงเนื่องในวันเชือดสัตว์พลี

- การกินอาหารมีบัญญัติเรื่องอาหารในอัลกุรอาน โดยให้บริโภคจากสิ่งที่ยอมและสิ่งที่ดี ไม่บริโภคอย่างสุรุ่ยสุร่าย และสิ่งที่ไม่ก่อให้เกิดโทษแก่ร่างกาย สติปัญญา อาหารที่ไม่ยอมเช่นเนื้อหมู เลือดสัตว์ที่ตายแล้ว สัตว์ที่เชือดโดยเปล่งนามอื่นนอกจากอัลเลาะห์ สัตว์ที่เชือดเพื่อผู้ชายยัญ ส่วน สัตว์ที่ตายเอง ต้องมีสาเหตุดังนี้ คือสัตว์ที่ถูกกัด สัตว์ที่ถูกตี สัตว์ที่ตกจากที่สูง และสัตว์ที่ถูกสัตว์ป่า กิน สัตว์ที่ตายเองในห้าลักษณะดังกล่าวหากเชือดทันทีก็สามารถบริโภคได้ อาหารที่จัดอยู่ในพวก เครื่องดื่มมีนมและสิ่งอื่นใดก็ตาม ที่อยู่ภายในก่อให้เกิดโทษมากกว่าเกิดประโยชน์ ก็ไม่เป็นที่ ยอมเช่นกัน เช่นเหล้า ยาเสพติดทุกประเภท

- รอมฎอน หรือ รอมฎอน คือ เดือนที่ ๙ ของปฏิทินฮิจญ์เราะห์ หรือปฏิทินอิสลาม เป็น เดือนที่มุสลิมถือศีลอดทั้งเดือน ด้วยเหตุนี้จึงเรียกกันอีกชื่อหนึ่งว่าเดือนบวชเป็นเดือนที่สำคัญที่สุด เดือนหนึ่งเนื่องจากชาวมุสลิมจะต้องปฏิบัติเพราะเป็นศาสนบัญญัติด้วยการงดอาหารทุกชนิด รวมถึงน้ำดื่มในช่วงเวลา พระอาทิตย์ขึ้น-พระอาทิตย์ตกดิน รวมทั้ง ให้อดทนต่อสิ่งรอบตัว หยุต ทำความชั่ว และออกห่างจากสิ่งหรือคนที่จะชักนำเราไปสู่การฝ่าฝืนคำสั่งของพระเจ้าไม่ว่าจะ โดยมี(ทำร้ายหรือขโมย)เท่า (เดินไปสู่สถานที่ต้องห้าม)ตา (ดูสิ่งลามก) หู (เช่นการฟังสิ่งไร้สาระ ฟังเรื่องชาวบ้านนินทา)ปาก (การนินทาว่าร้ายคนอื่น โทก)เดือนรอมฎอนเป็นเดือนที่จงใจให้ผู้ศรัทธาทำความดีมากยิ่งขึ้นกว่าเดือนอื่นๆเน้นการบริจาคตาน หัวใจจะจดจ่ออยู่กับการ แสดงความเคารพภักดี (อิบาดะฮ)ต่ออัลลอฮ์และหันไปหาพระองค์มากขึ้นเรียกว่ารอมฎอนเป็น เดือนแห่งการอบรมจิตใจ นั่นเองเพราะจะไม่ทำอะไรไร้สาระ จะทำอะไรต้องระมัดระวังทุกการกระทำ และคำพูด มิเช่นนั้น ก็จะเป็นการถือศีลอดที่ได้แค่เพียง การอดอาหาร เท่านั้นเอง รวมทั้งจะได้รับความยากลำบากคนที่ยากไร้ด้วยนอกจากถือศีลอด และทำทานแล้วรอมฎอนยังเป็นเดือนสุด ประเสริฐที่มีการประทานคัมภีร์อัล-กุรอาน (พระวจนะของพระเจ้า) ซึ่งเป็นรัฐธรรมนูญชีวิตของ มุสลิมทุกคน และเป็นเดือนแห่งความเมตตา ประตูสวรรค์เปิด ประตูรกปิด เดือนนี้จึงหมั่นทำความ ดีให้มากมายมุสลิมทุกคนที่บรรลุนิติภาวะแล้ว (อาเกิลบาลีฆ มุสลิมจึงต้องอ่านอัลกุรอาน เพื่อศึกษาถึง สิ่งที่พระเจ้าต้องการให้มนุษย์รู้ว่าการเป็นอยู่ในโลกนี้และโลกหน้าจะเป็นอย่างไร และจะต้องทำ ตัวอย่างอะไรบ้างเมื่อสิ้นเดือนรอมฎอนแล้ว จะมีการเฉลิมฉลองในวันที่ ๑เดือนเซาวาล เรียกว่า อีดุล

ฟิฎริหรือ วันอีดเล็กฯลฯ

### ๗.๓ ภูมิปัญญาท้องถิ่น ภาษาถิ่น

ใช้ภาษาถิ่น ภาษายาวี (ภาษามลายูท้องถิ่น) ในการสื่อสารในชีวิตประจำวัน มีสภาพความเป็นอยู่ วิถีชีวิต สังคม ประเพณีและวัฒนธรรมต่าง ๆ ตามหลักศาสนาอิสลาม มีลักษณะพิเศษเฉพาะท้องถิ่น

## ๘. ทรัพยากรธรรมชาติ

### ๘.๑ น้ำ

#### แหล่งน้ำธรรมชาติ

- ลำน้ำ ,ลำห้วย ๑๒ สาย
- สระน้ำขนาดใหญ่ ๒ แห่ง

#### แหล่งน้ำที่สร้างขึ้น

- บ่อน้ำตื้น ๑,๓๕๘ แห่ง
- อ่างเก็บน้ำ ๑๘ แห่ง
- ฝายกั้นน้ำ ๕ แห่ง
- ประปาหมู่บ้าน ๘ แห่ง

๘.๒ ป่าไม้ในพื้นที่จะมีสภาพเป็นป่าเขาสูง ป่าดิบ มีป่าสงวนแห่งชาติ ป่าอุทยานแห่งชาติ

๘.๓ ภูเขา

มีภูเขาล้อมรอบในพื้นที่ ติดต่อกับเทือกเขาบูโด

๘.๔ ทรัพยากรธรรมชาติที่สำคัญขององค์กรปกครองส่วนท้องถิ่น

ป่าไม้มีสภาพที่สมบูรณ์ไม่มีมีค่าทางเศรษฐกิจและหินแร่ต่างๆ

## ส่วนที่ ๒

### ยุทธศาสตร์การพัฒนาระบบราชการส่วนท้องถิ่น

#### ๑. ความสัมพันธ์ระหว่างแผนพัฒนาระดับมหภาค

ในการกระจายอำนาจการบริหารของรัฐไปสู่องค์กรปกครองส่วนท้องถิ่นดังกล่าว : พระราชบัญญัติกำหนดแผนและขั้นตอนการกระจายอำนาจ พ.ศ. ๒๕๔๒ ได้กำหนดรายละเอียดเกี่ยวกับ ขั้นตอนและกระบวนการในการถ่ายโอนภารกิจ งบประมาณ และอัตรากำลังของราชการส่วนกลางและราชการ ในอนาคตอันใกล้นี้้องค์กรปกครองส่วนท้องถิ่นจะได้รับการจัดสรรงบประมาณในสัดส่วนที่สูงขึ้น มีอัตรากำลังมากขึ้น รวมทั้งมีภารกิจและหน้าที่ความรับผิดชอบที่เพิ่มขึ้นตามกันไปด้วย

จากผลการเปลี่ยนแปลงดังกล่าว จึงมีความจำเป็นอย่างยิ่งที่องค์กรปกครองส่วนท้องถิ่นทุก แห่งจะต้องมีการเตรียมการเพื่อรองรับมาตรการในการถ่ายโอนภารกิจ งบประมาณและอัตรากำลังจาก หน่วยงานส่วนกลางและส่วนภูมิภาคตามที่กฎหมายกำหนด เพื่อที่จะสามารถปฏิบัติภารกิจตามที่ได้รับ มอบหมายได้อย่างมีประสิทธิภาพ ซึ่งหมายความว่า องค์กรปกครองส่วนท้องถิ่นจะต้องเร่งกำหนดจุดหมาย หรือทิศทางในการพัฒนาของตนให้ชัดเจน มีการกำหนดยุทธศาสตร์และแนวทางการพัฒนาที่สอดคล้องกับ จุดมุ่งหมายในการพัฒนาอย่างเป็นระบบ โดยมีความครอบคลุมภารกิจการพัฒนาในทุกๆ ด้าน อันเป็นการ แสดงให้เห็นถึงความพร้อมและศักยภาพขององค์กรปกครองส่วนท้องถิ่นที่จะสามารถบริหารงานในความ รับผิดชอบตามที่ ราชการส่วนกลางและราชการส่วนภูมิภาคจะถ่ายโอนมาให้ได้อย่างมีประสิทธิภาพ

แผนยุทธศาสตร์การพัฒนาคือเป็นเครื่องมือสำคัญอย่างยิ่งที่จะช่วยสนับสนุนในการ วิเคราะห์สภาพ ปัญหา/ความต้องการขององค์การบริหารส่วนตำบล เพื่อนำไปสู่การกำหนดจุดมุ่งหมายในการ พัฒนา การ กำหนดภารกิจ และแนวทางการดำเนินงานเพื่อนำไปสู่จุดมุ่งหมายดังกล่าวอย่างเป็นระบบ ซึ่งจะ ช่วยให้การ กำหนดแผนงาน/โครงการ มีทิศทางที่สอดคล้องและประสาน สนับสนุนในจุดมุ่งหมายร่วมกัน ซึ่ง นอกจากจะ ทำให้ปัญหา/ความต้องการได้รับการตอบสนองอย่างเหมาะสมแล้ว ยังเป็นการบริหารทรัพยากรที่มี อยู่อย่าง จำกัดให้เกิดประโยชน์สูงสุดในขณะเดียวกันด้วย

หลักการสำคัญที่ถือเป็นหัวใจของการจัดทำแผนยุทธศาสตร์การพัฒนาก็คือ การกำหนด จุดมุ่งหมาย การพัฒนาและการกำหนดแนวทางการพัฒนาที่จะนำไปสู่การบรรลุผลตามจุดมุ่งหมายที่กำหนดไว้ ทั้งนี้เพราะ หากไม่มีจุดมุ่งหมายในการพัฒนาที่ชัดเจนแล้ว การบริหารงานก็จะเป็นการแก้ไขปัญหเฉพาะหน้า ไปเรื่อยๆ เมื่อมีปัญหาอย่างซ้ำซ้อนและไม่มีที่สิ้นสุดแล้ว ยังอาจทำให้ปัญหามีความรุนแรงมากขึ้นจนเกิน ศักยภาพและ แก้ไขได้ ดังนั้น การจัดทำแผนยุทธศาสตร์การพัฒนาในครั้งนี้ จึงเป็นโอกาสอันดีที่จะได้กำหนด จุดมุ่งหมาย และแนวทางการพัฒนาที่สอดคล้องกับสภาพปัญหา ความต้องการ และศักยภาพอย่างเป็นระบบ ซึ่งนอกจาก จะเป็นการพัฒนาประสิทธิภาพในการบริหารจัดการภายใต้ทรัพยากรที่มีอยู่อย่างจำกัดแล้ว ยังเป็น การเตรียม ความพร้อมเพื่อรองรับการถ่ายโอนภารกิจจากหน่วยงานส่วนกลางและส่วนภูมิภาคอีกทางหนึ่งด้วย

#### ๑.๑ แผนยุทธศาสตร์ชาติ ๒๐ ปี

วิสัยทัศน์ประเทศคือ “ประเทศไทยมีความมั่นคง มั่งคั่ง ยั่งยืน เป็นประเทศที่พัฒนาแล้ว ด้วยการ พัฒนาตามหลักปรัชญาของเศรษฐกิจพอเพียง” โดยมีเป้าหมายการพัฒนาประเทศ คือ “ประเทศชาติ มั่นคง

ประชาชนมีความสุข เศรษฐกิจพัฒนาอย่างต่อเนื่อง สังคมเป็นธรรม ฐานทรัพยากรธรรมชาติยั่งยืน ” โดยยกระดับศักยภาพของประเทศในหลากหลายมิติ พัฒนาคมนในทุกมิติและในทุกช่วงวัยให้เป็นคนดี เก่ง และมีความรู้ สร้างโอกาสและความเสมอภาคทางสังคม สร้างการเติบโตบนคุณภาพชีวิตที่เป็นมิตรกับสิ่งแวดล้อม และมี ภาครัฐ ของประชาชนเพื่อ ประชาชนและประโยชน์ส่วนรวม โดยการประเมินผลการพัฒนาตามยุทธศาสตร์ชาติ ประกอบด้วย

- ๑) ความอยู่ดีมีสุขของคนไทยและสังคมไทย
- ๒) ชีตความสามารถในการแข่งขัน การพัฒนาเศรษฐกิจและการกระจายรายได้
- ๓) การพัฒนาทรัพยากรมนุษย์ของประเทศ ๔) ความเท่าเทียมและความเสมอภาคของสังคม
- ๕) ความหลากหลายทางชีวภาพ คุณภาพสิ่งแวดล้อม และความยั่งยืนของ ทรัพยากรธรรมชาติ
- ๕) ประสิทธิภาพการบริหารจัดการและการเข้าถึงการให้บริการของภาครัฐ



การพัฒนาประเทศในช่วงระยะเวลาของยุทธศาสตร์ชาติ จะมุ่งเน้นการสร้างสมดุล ระหว่างการพัฒนา เศรษฐกิจ สังคม และสิ่งแวดล้อม โดยประกอบด้วย ๕ ยุทธศาสตร์ ได้แก่ ยุทธศาสตร์ชาติ ด้านความมั่นคง ยุทธศาสตร์ชาติด้านการสร้างความสามารถในการแข่งขัน ยุทธศาสตร์ชาติด้านการพัฒนาและ เสริมสร้าง ศักยภาพทรัพยากรมนุษย์ ยุทธศาสตร์ชาติด้านการสร้างโอกาสและความเสมอภาคทางสังคม ยุทธศาสตร์ ชาติ ด้านการสร้างการเติบโตบนคุณภาพชีวิตที่เป็นมิตรต่อสิ่งแวดล้อม และยุทธศาสตร์ชาติด้าน การปรับสมดุลและ พัฒนาระบบการบริหารจัดการภาครัฐ

**๑) ยุทธศาสตร์ชาติด้านความมั่นคง**

ยุทธศาสตร์ชาติด้านความมั่นคง มีเป้าหมายการพัฒนาที่สำคัญ คือ ประชาชนมีความมั่นคง ประชาชนมีความสุข เน้นการบริหารจัดการสถานะแวดล้อมของประเทศให้มีความมั่นคง ปลอดภัย เอกราช อธิปไตย และ มีความสงบเรียบร้อยในทุกระดับ ตั้งแต่ระดับชาติ สังคม ชุมชน มุ่งเน้น การพัฒนาคน เครื่องมือ

เทคโนโลยี และระบบฐานข้อมูลขนาดใหญ่ให้มีความพร้อมสามารถรับมือกับภัยคุกคามและภัยพิบัติได้ทุกรูปแบบ และทุกระดับความรุนแรง ควบคู่ไปกับการป้องกันและแก้ไขปัญหาด้านความมั่นคงที่มีอยู่ในปัจจุบัน และที่อาจจะเกิดขึ้นในอนาคต ใช้กลไกการแก้ไขปัญหาแบบบูรณาการทั้งกับส่วนราชการ ภาคเอกชน ประชาสังคม และองค์กรที่ไม่ใช่รัฐรวมถึงประเทศเพื่อนบ้านและมิตรประเทศทั่วโลกบนพื้นฐานของหลักธรรมา

ตัวชี้วัด ประกอบด้วย (๑) ความสุขของประชากรไทย (๒) ความมั่นคงปลอดภัยของประเทศ (๓) ความพร้อมของกองทัพ หน่วยงานด้านความมั่นคง และการมีส่วนร่วมของภาครัฐ ภาคเอกชน และภาคประชาชนในการป้องกันและแก้ไขปัญหาความมั่นคง (๔) บทบาทและการยอมรับในด้านความมั่นคง ของไทย ในประชาคมระหว่างประเทศ และ (๕) ประสิทธิภาพการบริหารจัดการความมั่นคงแบบองค์รวม โดย ประเด็นยุทธศาสตร์ชาติด้านความมั่นคง ประกอบด้วย ๕ ประเด็น ได้แก่

#### ๑. การรักษาความสงบภายในประเทศ เพื่อสร้างเสริมความสงบเรียบร้อย

และสันติสุขให้เกิดขึ้นกับประเทศชาติบ้านเมือง โดย (๑) การพัฒนาและเสริมสร้างคนในทุกภาคส่วนให้มีความเข้มแข็ง มีความพร้อม ตระหนักในเรื่องความมั่นคง และมีส่วนร่วมในการแก้ไขปัญหา (๒) การพัฒนาและเสริมสร้างความจงรักภักดีต่อสถาบันหลัก ของชาติ (๓) การพัฒนาและเสริมสร้างการเมืองในระบอบประชาธิปไตยอันมีพระมหากษัตริย์ทรงเป็นประมุขที่มีเสถียรภาพและมีธรรมาภิบาลเห็นแก่ประโยชน์ของประเทศชาติมากกว่าประโยชน์ส่วนตัว และ (๔) การพัฒนาและเสริมสร้างกลไกที่สามารถป้องกันและขจัดสาเหตุของประเด็นปัญหาความมั่นคงที่สำคัญ

๒. การป้องกันและแก้ไขปัญหาที่มีผลกระทบต่อความมั่นคง เพื่อแก้ไขปัญหาเดิม และ ป้องกันไม่ให้เกิดปัญหาใหม่เกิดขึ้น โดย (๑) การแก้ไขปัญหาความมั่นคงในปัจจุบัน (๒) การติดตามเผ่าระวัง ป้องกัน และแก้ไขปัญหาที่อาจอุบัติขึ้นใหม่ (๓) การสร้างความปลอดภัยและความสันติสุขอย่างถาวรในพื้นที่ จังหวัดชายแดนภาคใต้และ (๔) การรักษาความมั่นคงและผลประโยชน์ทางทรัพยากรธรรมชาติและสิ่งแวดล้อม ทั้งทางบกและทางทะเล

๓. การพัฒนาศักยภาพของประเทศให้พร้อมเผชิญภัยคุกคามที่กระทบต่อความมั่นคง ของชาติ เพื่อยกระดับขีดความสามารถของกองทัพและหน่วยงานด้านความมั่นคงโดย (๑) การพัฒนา ระบบงานข่าวกรองแห่งชาติแบบบูรณาการอย่างมีประสิทธิภาพ (๒) การพัฒนาและฝึก พลังอำนาจแห่งชาติ กองทัพและหน่วยงานความมั่นคง รวมทั้งภาครัฐและภาคประชาชน ให้พร้อมป้องกันและรักษาอธิปไตยของ ประเทศ และเผชิญกับภัยคุกคามได้ทุกมิติทุกรูปแบบและทุกระดับ และ (๓) การพัฒนาระบบเตรียมพร้อม แห่งชาติและการบริหารจัดการภัยคุกคามให้มีประสิทธิภาพ

๔. การบูรณาการความร่วมมือด้านความมั่นคงกับอาเซียนและนานาชาติ รวมถึงองค์กร ภาครัฐและที่มีใช้ภาครัฐ เพื่อสร้างเสริมความสงบสุข สันติสุข ความมั่นคงและความเจริญ ก้าวหน้า ให้กับ ประเทศชาติ ภูมิภาค และโลก อย่างยั่งยืน โดย (๑) การเสริมสร้างและรักษาดุลยภาพสภาวะแวดล้อมระหว่าง ประเทศ (๒) การเสริมสร้างและดำรงไว้ซึ่งสันติภาพและความมั่นคงของภูมิภาค และ (๓) การร่วมมือทางการ พัฒนากับประเทศเพื่อนบ้าน ภูมิภาค โลก รวมถึงองค์กรภาครัฐและที่มีใช้ภาครัฐ

๕.การพัฒนากลไกการบริหารจัดการความมั่นคงแบบองค์รวม เพื่อให้กลไกสำคัญต่างๆ ทำงานได้อย่างมีประสิทธิภาพมีการใช้หลักธรรมาภิบาล และการบังคับใช้กฎหมายอย่างเคร่งครัด โดย (๑) การพัฒนากลไกให้พร้อมสำหรับการติดตามเฝ้าระวังแจ้งเตือน ป้องกัน และแก้ไขปัญหาความมั่นคงแบบองค์รวม อย่างเป็นรูปธรรม (๒) การบริหารจัดการความมั่นคงให้ เอื้ออำนวยต่อการพัฒนาประเทศในมิติอื่น ๆ และ (๓) การพัฒนากลไกและองค์กรขับเคลื่อนยุทธศาสตร์ชาติด้านความมั่นคง

## ๒) ยุทธศาสตร์ชาติด้านการสร้างความสามารถในการแข่งขัน

ยุทธศาสตร์ชาติด้านการสร้างความสามารถในการแข่งขัน มีเป้าหมายการพัฒนาที่มุ่งเน้นการยกระดับศักยภาพของประเทศในหลากหลายมิติ บนพื้นฐานแนวคิด ๓ ประการ ได้แก่ (๑) “ยอดอดีต” โดยมองกลับไป ที่รากเหง้าทางเศรษฐกิจ อัตลักษณ์ วัฒนธรรม ประเพณี วิถีชีวิต แลจุดเด่นทางทรัพยากรธรรมชาติที่หลากหลาย รวมทั้ง ความได้เปรียบเชิงเปรียบเทียบของประเทศในด้านอื่นๆ นำมาประยุกต์ผสมผสานกับเทคโนโลยีและนวัตกรรม เพื่อให้สอดรับกับบริบทของเศรษฐกิจและสังคมโลกสมัยใหม่ (๒) “ปรับปัจจุบัน ” เพื่อปูทางสู่นาคตผ่านการพัฒนาโครงสร้างพื้นฐานของประเทศในมิติต่างๆทั้งโครงข่ายระบบคมนาคมและขนส่งโครงสร้างพื้นฐานวิทยาศาสตร์ เทคโนโลยี และดิจิทัล และการปรับสภาพแวดล้อม ให้เอื้อต่อการพัฒนาอุตสาหกรรมและบริการอนาคต และ (๓) “สร้างคุณค่าใหม่ในอนาคต” ด้วยการเพิ่ม ศักยภาพของผู้ประกอบการ พัฒนาคนรุ่นใหม่ รวมถึงปรับรูปแบบธุรกิจ เพื่อตอบสนองต่อความต้องการของ ตลาดผสมผสานกับยุทธศาสตร์ที่รองรับอนาคต บนพื้นฐานของการต่อยอดอดีตและปรับปัจจุบัน พร้อมทั้งการส่งเสริมและสนับสนุนจากภาครัฐ ให้ประเทศไทยสามารถสร้างฐานรายได้และการจ้างงานใหม่ขยายโอกาสทางการค้าและการลงทุนในเวทีโลก ควบคู่ไปกับการยกระดับรายได้และการกินดีอยู่ดี รวมถึงการเพิ่มขึ้นของคนชั้นกลางและลดความเหลื่อมล้ำของคนในประเทศได้ในคราวเดียวกัน

ตัวชี้วัดประกอบด้วย (๑) รายได้ ประชาชาติ การขยายตัวของผลิตภัณฑ์มวลรวม ภายในประเทศ และการกระจายรายได้ (๒) ผลิตภาพการผลิตของประเทศทั้งในปัจจุบันการผลิต และแรงงาน (๓) การลงทุนเพื่อการวิจัยและพัฒนา และ(๔) ความสามารถในการแข่งขันของประเทศ โดยประเด็น ยุทธศาสตร์ชาติด้านการสร้างความสามารถในการแข่งขัน ประกอบด้วย ๕ ประเด็น ได้แก่

๑.การเกษตรสร้างมูลค่า ให้ความสำคัญกับการเพิ่มผลิต ภาพการผลิตทั้งเชิงปริมาณและ มูลค่า และความหลากหลายของสินค้าเกษตร ประกอบด้วย (๑) เกษตรอัตลักษณ์พื้นถิ่น (๒) เกษตรปลอดภัย (๓) เกษตรชีวภาพ (๔) เกษตรแปรรูปและ (๕) เกษตรอัจฉริยะ

๒. อุตสาหกรรมและบริการแห่งอนาคต โดยสร้างอุตสาหกรรมและบริการแห่งอนาคตที่ ขับเคลื่อนประเทศไทยไปสู่ประเทศที่พัฒนาแล้วด้วยนวัตกรรมและเทคโนโลยีแห่งอนาคต ประกอบด้วย (๑) อุตสาหกรรมชีวภาพ (๒) อุตสาหกรรมและบริการการแพทย์ครบวงจร (๓) อุตสาหกรรมและ บริการดิจิทัล ข้อมูล และปัญญาประดิษฐ์ (๔) อุตสาหกรรมและบริการขนส่งและโลจิสติกส์ และ (๕) อุตสาหกรรมความมั่นคงของประเทศ

๓.สร้างความหลากหลายด้านการท่องเที่ยว โดยการรักษาการเป็นจุดหมายปลายทางที่ สำคัญของการท่องเที่ยวระดับโลกที่ดึงดูดนักท่องเที่ยวทุกระดับและเพิ่มสัดส่วนของนักท่องเที่ยวที่มีคุณภาพสูง ประกอบด้วย

(๑) ท่องเที่ยวเชิงสร้างสรรค์และวัฒนธรรม (๒) ท่องเที่ยวเชิงธุรกิจ (๓) ท่องเที่ยวเชิงสุขภาพ ความงามและ แพทย์แผนไทย (๔) ท่องเที่ยวสำราญทางน้ำ และ (๕) ท่องเที่ยวเชื่อมโยงภูมิภาค

๔. โครงสร้างพื้นฐานเชื่อมโยงไทยเชื่อมโยงโลก ครอบคลุมถึงโครงสร้างพื้นฐาน ทางกายภาพในด้านโครงข่ายคมนาคมพื้นที่และเมืองรวมถึงเทคโนโลยี ตลอดจนโครงสร้างพื้นฐานทาง เศรษฐกิจ โดย (๑) เชื่อมโยงโครงข่ายคมนาคมไร้รอยต่อ (๒) สร้างและพัฒนาเขตเศรษฐกิจพิเศษ (๓) เพิ่มพื้นที่ และเมืองเศรษฐกิจ (๔) พัฒนาโครงสร้างพื้นฐานเทคโนโลยีสมัยใหม่ และ (๕) รักษาและเสริมสร้างเสถียรภาพ ทางเศรษฐกิจมหภาค

๕. พัฒนาเศรษฐกิจบนพื้นฐานผู้ประกอบการยุคใหม่ สร้างและพัฒนาผู้ประกอบการยุคใหม่ที่มีทักษะ และจิตวิญญาณของการเป็น ผู้ประกอบการที่มีความสามารถในการแข่งขันและมีอัตลักษณ์ชัดเจน (๑) สร้างผู้ประกอบการอัจฉริยะ(๒)สร้างโอกาสเข้าถึงบริการทางการเงิน (๓) สร้างโอกาสเข้าถึงตลาด (๔)สร้างโอกาสเข้าถึงข้อมูล และ(๕) ปรับบทบาทและโอกาสการเข้าถึงบริการภาครัฐ

### ๓) ยุทธศาสตร์ชาติด้านการพัฒนาและเสริมสร้างศักยภาพทรัพยากรมนุษย์

ยุทธศาสตร์ชาติด้านการพัฒนาและเสริมสร้างศักยภาพทรัพยากรมนุษย์มีเป้าหมายการพัฒนาที่สำคัญ เพื่อพัฒนาคนในทุกมิติและในทุก ช่วงวัยให้เป็นคนดี เก่งและมีคุณภาพ โดยคนไทยมีความ พร้อมทั้งกาย ใจ สติปัญญา มีพัฒนาการที่รอบด้านและมีสุขภาวะที่ดีในทุกช่วงวัย มีจิตสาธารณะ รับผิดชอบ ต่อสังคมและผู้อื่น มัธยัสถ์อดออม โอบอ้อมอารี มีวินัย รักษาศีลธรรม และเป็น พลเมืองดี ของชาติ มีหลักคิด ที่ถูกต้อง มีทักษะที่จำเป็นในศตวรรษที่ ๒๑ มีทักษะสื่อสารภาษาอังกฤษและภาษาที่ ๓ และอนุรักษ์ภาษา ท้องถิ่น มีนิสัยรักการเรียนรู้และการพัฒนาตนเองอย่างต่อเนื่องตลอดชีวิต สู่การเป็นคนไทยที่มีทักษะสูง เป็น นวัตกรรม นักคิด ผู้ประกอบการ เกษตรกรยุคใหม่และอื่น ๆ โดยมีสัมมาชีพตามความถนัดของตนเอง

ตัวชี้วัด ประกอบด้วย (๑) การพัฒนาคุณภาพชีวิต สุขภาวะ และความเป็นอยู่ที่ดีของคน ไทย (๒) ผลสัมฤทธิ์ทางการศึกษาและการเรียนรู้ตลอดชีวิต และ (๓) การพัฒนาสังคมและครอบครัวไทย โดย ประเด็น ยุทธศาสตร์ชาติด้านการพัฒนาและเสริมสร้างศักยภาพทรัพยากรมนุษย์ ประกอบด้วย ๗ ประเด็น ได้แก่

๑.การปรับเปลี่ยนค่านิยมและวัฒนธรรม มุ่งเน้นให้สถาบันทางสังคมร่วม ปลุกฝังค่านิยมและ วัฒนธรรมที่พึงประสงค์ โดย (๑) การปลุกฝังค่านิยมและวัฒนธรรมผ่านการเลี้ยงดูในครอบครัว (๒) การบูรณา การเรื่องความซื่อสัตย์วินัย คุณธรรมจริยธรรม ในการจัด การเรียนการสอนในสถานศึกษา (๓) การสร้างความ เข้มแข็งในสถาบันทางศาสนา (๔) การปลุกฝังค่านิยมและวัฒนธรรมโดยใช้ชุมชนเป็นฐาน (๕) การสร้างค่านิยม และวัฒนธรรมที่พึงประสงค์จากภาคธุรกิจ (๖) การใช้สื่อและสื่อสารมวลชนในการปลุกฝังค่านิยมและ วัฒนธรรมของคนในสังคม และ (๗) การส่งเสริมให้คนไทยมีจิตสาธารณะและ มีความรับผิดชอบต่อส่วนรวม

๒.การพัฒนาศักยภาพคนตลอดช่วงชีวิต มุ่งเน้นการพัฒนาคนเชิงคุณภาพในทุกช่วงวัย ประกอบด้วย (๑) ช่วงการตั้งครรภ์/ปฐมวัย เน้นการเตรียมความพร้อมให้แก่พ่อแม่ก่อนการตั้งครรภ์ (๒) ช่วง วัยเรียน/วัยรุ่น ปลุกฝังความเป็นคนดี มีวินัยพัฒนาทักษะการเรียนรู้ที่สอดคล้องกับ ศตวรรษที่ ๒๑ (๓) ช่วงวัย แรงงาน ยกย่อง ศักยภาพ ทักษะและสมรรถนะแรงงานสอดคล้องกับความต้องการของตลาด และ (๔) ช่วง วัยผู้สูงอายุ ส่งเสริมให้ผู้สูงอายุเป็นพลังในการขับเคลื่อนประเทศ

๓.ปฏิรูปกระบวนการเรียนรู้ที่ตอบสนองต่อการเปลี่ยนแปลง ในศตวรรษที่ ๒๑ มุ่งเน้น ผู้เรียนให้มีทักษะการเรียนรู้และมีใจใฝ่เรียนรู้ตลอดเวลา โดย (๑) การปรับเปลี่ยนระบบการเรียนรู้ให้เอื้อต่อการพัฒนาทักษะสำหรับศตวรรษที่ ๒๑ (๒) การเปลี่ยนโฉมบทบาท “ครู” ให้เป็นครูยุคใหม่ (๓) การเพิ่ม ประสิทธิภาพระบบบริหารจัดการศึกษาในทุกๆระดับ ทุกประเภท (๔) การพัฒนาระบบการเรียนรู้ตลอดชีวิต (๕) การสร้างความตื่นตัวให้คนไทยตระหนักถึงบทบาทความรับผิดชอบ และการวางตำแหน่งของประเทศไทย ในภูมิภาคเอเชียอาคเนย์และประชาคมโลก (๕) การวางพื้นฐานระบบรองรับ การเรียนรู้โดยใช้ดิจิทัล แพลตฟอร์ม และ (๗) การสร้างระบบการศึกษาเพื่อเป็นเลิศทางวิชาการระดับนานาชาติ

๔.การตระหนักถึงพหุปัญญาของมนุษย์ที่หลากหลาย โดย (๑) การพัฒนาและส่งเสริมพหุปัญญาผ่านครอบครัว ระบบสถานศึกษา สภาพแวดล้อม รวมทั้งสื่อตั้งแต่ระดับปฐมวัย (๒) การสร้างเส้นทางอาชีพ สภาพแวดล้อมการทำงาน และระบบสนับสนุน ที่เหมาะสมสำหรับผู้มีความสามารถพิเศษผ่าน กลไกต่างๆ และ (๓) การดึงดูดกลุ่มผู้เชี่ยวชาญต่างชาติและคนไทยที่มีความสามารถในต่างประเทศให้มาสร้าง และพัฒนาเทคโนโลยีและนวัตกรรมให้กับประเทศ

๕.การเสริมสร้างให้คนไทยมีสุขภาวะที่ดีครอบคลุมทั้งด้านกายใจ สติปัญญา โดย (๑) การสร้างความรอบรู้ด้านสุขภาวะ (๒) การป้องกันและควบคุมปัจจัยเสี่ยงที่คุกคามสุขภาวะ (๓) สร้างสภาพแวดล้อมที่เอื้อต่อการมีสุขภาวะที่ดี (๔) การพัฒนาระบบบริการสุขภาพที่ทันสมัยสนับสนุนการ สร้างสุขภาวะที่ดี และ (๕) การส่งเสริมให้ชุมชนเป็นฐานในการสร้างสุขภาวะที่ดีในทุกพื้นที่

๖.การสร้างสภาพแวดล้อมที่เอื้อต่อการพัฒนาและเสริมสร้างศักยภาพทรัพยากรมนุษย์ โดย (๑) การสร้างความอยู่ดีมีสุขของครอบครัวไทย (๒) การส่งเสริมบทบาทการมีส่วนร่วมของภาครัฐ ภาคเอกชน องค์กรปกครองส่วนท้องถิ่น ครอบครัวและชุมชนในการพัฒนาทรัพยากรมนุษย์ (๓) การปลูกฝัง และพัฒนาทักษะนอกห้องเรียน และ (๔) การพัฒนาระบบฐานข้อมูลเพื่อการพัฒนาทรัพยากรมนุษย์

๗.การเสริมสร้างศักยภาพการกีฬาในการสร้างคุณค่า ทางสังคมและพัฒนาประเทศ โดย (๑) การส่งเสริมการออกกำลังกาย และกีฬาขั้นพื้นฐานให้กลายเป็นวิถีชีวิต (๒) การส่งเสริมให้ประชาชนมีส่วนร่วมในกิจกรรมออกกำลังกายกีฬาและนันทนาการ (๓) การส่งเสริมการกีฬาเพื่อพัฒนาสู่ระดับอาชีพ และ (๔) การพัฒนาบุคลากรด้านการกีฬาและนันทนาการเพื่อรองรับการเติบโตของอุตสาหกรรมกีฬา

#### **๔) ยุทธศาสตร์ชาติด้านการสร้างโอกาสและความเสมอภาคทางสังคม**

ยุทธศาสตร์ชาติด้านการสร้างโอกาสและความเสมอภาคทางสังคม มีเป้าหมายการ พัฒนาที่สำคัญที่ให้ความสำคัญการดึงเอาพลังของภาคส่วนต่างๆ ทั้งภาคเอกชนประชาสังคมชุมชนท้องถิ่น มาร่วมขับเคลื่อน โดยการสนับสนุนการรวมตัวของประชาชนในการร่วมคิดร่วมทำเพื่อส่วนรวม การกระจายอำนาจและความรับผิดชอบไปสู่กลไกบริหารราชการแผ่นดินในระดับท้องถิ่น การเสริมสร้างความเข้มแข็งของชุมชนในการจัดการตนเอง และการเตรียมความพร้อมของประชากรไทยทั้งในมิติสุขภาพเศรษฐกิจ สังคม และสภาพแวดล้อมให้เป็นประชากรที่มีคุณภาพ สามารถพึ่งตนเองและทำประโยชน์แก่ครอบครัว ชุมชน และสังคมให้นานที่สุด โดยรัฐให้หลักประกันการเข้าถึงบริการและสวัสดิการที่มีคุณภาพอย่างเป็นธรรมและทั่วถึง

ตัวชี้วัดประกอบด้วย (๑) ความแตกต่างของรายได้และการเข้าถึงบริการภาครัฐระหว่าง กลุ่ม ประชากร (๒) ความก้าวหน้าของการพัฒนาคน (๓) ความก้าวหน้าในการพัฒนาจังหวัดในการเป็นศูนย์กลาง ความเจริญทางเศรษฐกิจ สังคม และเทคโนโลยี และ (๔) คุณภาพชีวิตของประชากรสูงอายุ โดยประเด็น ยุทธศาสตร์ชาติด้านการสร้างโอกาสและความเสมอภาคทางสังคม ประกอบด้วย ๔ ประเด็น ได้แก่

๑.การลดความเหลื่อมล้ำ สร้างความเป็นธรรมในทุกมิติ โดย (๑) ปรับโครงสร้างเศรษฐกิจฐานราก (๒) ปฏิรูประบบภาษีและการคุ้มครองผู้บริโภค (๓) กระจายการถือครองที่ดินและการเข้าถึงทรัพยากร (๔) เพิ่มผลิตภาพและคุ้มครองแรงงานไทยให้เป็นแรงงานฝีมือที่มีคุณภาพและความริเริ่มสร้างสรรค์ มีความปลอดภัยในการทำงาน(๕) สร้างหลักประกันทางสังคมที่ครอบคลุมและเหมาะสมกับคนทุกช่วงวัย ทุกเพศภาวะและทุกกลุ่ม (๕) ลงทุน ทางสังคมแบบมุ่งเป้าเพื่อช่วยเหลือกลุ่มคนยากจนและกลุ่มผู้ด้อยโอกาส โดยตรง (๗) สร้างความเป็น ธรรมในการเข้าถึงบริการสาธารณสุขและการศึกษา โดยเฉพาะสำหรับผู้มีรายได้น้อยและกลุ่มผู้ด้อยโอกาส และ (๘) สร้างความเป็นธรรมในการเข้าถึงกระบวนการยุติธรรมอย่างทั่วถึง

๒.การกระจายศูนย์กลางความเจริญทางเศรษฐกิจสังคมและเทคโนโลยีโดย (๑) พัฒนา ศูนย์กลางความเจริญทางเศรษฐกิจ สังคมและเทคโนโลยีในภูมิภาค (๒) กำหนดแผนพัฒนาเศรษฐกิจและ สังคมของแต่ละกลุ่มจังหวัดในมิติต่างๆ (๓) จัดระบบเมืองที่เอื้อต่อการสร้างชีวิตและสังคมที่มีคุณภาพและปลอดภัยให้สามารถตอบสนองต่อสังคมสูงวัย และแนวโน้มของการขยายตัวของเมืองในอนาคต (๔) ปรับ โครงสร้างและแก้ไขกฎหมายระเบียบบริหารราชการแผ่นดิน เพื่อวางระบบและกลไกการบริหารงานในระดับภาค กลุ่มจังหวัด (๕) สนับสนุนการพัฒนาพื้นที่ บนฐานข้อมูลความรู้ เทคโนโลยีและนวัตกรรม และ (๖) การพัฒนา กำลังแรงงานในพื้นที่

๓.การเสริมสร้างพลังทางสังคม โดย (๑) สร้างสังคมเข้มแข็งที่แบ่งปันไม่ทอดทิ้งกัน และ มีคุณธรรม โดยสนับสนุนการรวมตัว และดึงพลังของภาคส่วนต่าง ๆ (๒) การรองรับสังคมสูงวัย อย่างมีคุณภาพ (๓) สนับสนุนความร่วมมือระหว่างภาครัฐ ภาคเอกชน ภาควิชาการ ภาคประชาสังคมและภาคประชาชน (๔) ส่งเสริมความเสมอภาคทางเพศและบทบาทของสตรีในการสร้างสรรค์สังคม (๕) สนับสนุนการพัฒนาทุนทางสังคมและวัฒนธรรม และ (๖) สนับสนุนการพัฒนาเทคโนโลยีสารสนเทศและสื่อสร้างสรรค์ เพื่อรองรับสังคมยุคดิจิทัล

๔.การเพิ่มขีดความสามารถของชุมชนท้องถิ่นในการพัฒนา การพึ่งตนเองและการ จัดการตนเอง โดย (๑) ส่งเสริมการปรับพฤติกรรมในระดับครัวเรือนให้มีขีดความสามารถในการจัดการ วางแผนชีวิต สุขภาพครอบครัว การเงินและอาชีพ (๒) เสริมสร้างศักยภาพของชุมชนในการพึ่งตนเองและ การพึ่งพากันเอง (๓) สร้างการมีส่วนร่วมของภาคส่วนต่าง ๆ เพื่อสร้างประชาธิปไตยชุมชน และ (๔) สร้าง ภูมิคุ้มกันทางปัญญาให้กับชุมชน

#### ๕) ยุทธศาสตร์ชาติด้านการสร้างการเติบโตบนคุณภาพชีวิตที่เป็นมิตรต่อ สิ่งแวดล้อม

ยุทธศาสตร์ชาติด้านการสร้างการเติบโตบนคุณภาพชีวิตที่เป็นมิตรต่อสิ่งแวดล้อม มี เป้าหมายการพัฒนาที่สำคัญเพื่อนำไปสู่การบรรลุเป้าหมายการพัฒนาที่ยั่งยืนในทุกมิติ ทั้งมิติด้านสังคม เศรษฐกิจ สิ่งแวดล้อม ธรรมชาติ และความเป็นหุ้นส่วนความร่วมมือระหว่างกันทั้งภายในและภายนอก ประเทศอย่าง

บูรณาการใช้พื้นที่เป็นตัวตั้งในการกำหนดกลยุทธ์และแผนงาน และการให้ทุกฝ่ายที่เกี่ยวข้องได้เข้ามามีส่วนร่วมในแบบทางตรงให้มากที่สุดเท่าที่จะเป็นไปได้ โดยเป็นการดำเนินการบนพื้นฐานการเติบโตร่วมกันไม่ว่าจะเป็นทางเศรษฐกิจ สิ่งแวดล้อม และคุณภาพชีวิตโดยให้ความสำคัญกับการสร้างสมดุลทั้ง ๓ ด้าน อันจะนำไปสู่ความยั่งยืนเพื่อคนรุ่นต่อไปอย่างแท้จริง

ตัวชี้วัด ประกอบด้วย (๑) พื้นที่สีเขียวที่เป็นมิตรกับสิ่งแวดล้อม (๒) สภาพแวดล้อม และทรัพยากรธรรมชาติที่เสื่อมโทรมได้รับการฟื้นฟู (๓) การเติบโตที่เป็นมิตรกับสิ่งแวดล้อม และ (๔) ปริมาณก๊าซเรือนกระจกมูลค่าเศรษฐกิจฐานชีวภาพโดยประเด็นยุทธศาสตร์ชาติด้านการสร้างการเติบโตบนคุณภาพชีวิตที่เป็นมิตรต่อสิ่งแวดล้อม ประกอบด้วย ๕ ประเด็น ได้แก่

๑. สร้างการเติบโตอย่างยั่งยืนบนสังคมเศรษฐกิจสีเขียวโดย (๑) เพิ่มมูลค่าของเศรษฐกิจฐานชีวภาพให้สอดคล้องกับยุทธศาสตร์ด้านการสร้างความสามารถในการแข่งขัน (๒) อนุรักษ์และฟื้นฟูความหลากหลายทางชีวภาพในและนอกถิ่นกำเนิด (๓) อนุรักษ์และฟื้นฟูแม่น้ำลำคลองและแหล่งน้ำธรรมชาติทั่วประเทศ (๔) รักษาและเพิ่มพื้นที่สีเขียวที่เป็นมิตรกับสิ่งแวดล้อม และ (๕) ส่งเสริมการบริโภคและการผลิตที่ยั่งยืน

๒. สร้างการเติบโตอย่างยั่งยืนบนสังคมเศรษฐกิจภาคทะเลโดย (๑) เพิ่มมูลค่าของเศรษฐกิจฐานชีวภาพทางทะเล (๒) ปรับปรุง ฟื้นฟู และสร้างใหม่ทรัพยากรทางทะเลและชายฝั่งทั้งระบบ (๓) ฟื้นฟูชายหาดที่เป็นแหล่งท่องเที่ยวชายฝั่งทะเลได้รับการป้องกันและแก้ไขทั้งระบบ และมีนโยบายการจัดการชายฝั่งแบบบูรณาการอย่างเป็นองค์รวม และ (๔) พัฒนาและเพิ่มสัดส่วนกิจกรรมทางทะเลที่เป็นมิตรต่อสิ่งแวดล้อม

๓. สร้างการเติบโตอย่างยั่งยืนบนสังคมที่เป็นมิตรต่อสภาพภูมิอากาศโดย (๑) ลดการปล่อยก๊าซเรือนกระจก (๒) มีการปรับตัวเพื่อลดความสูญเสียและเสียหายจากภัยธรรมชาติและผลกระทบที่เกี่ยวข้องกับการเปลี่ยนแปลงสภาพภูมิอากาศ (๓) มุ่งเป้าสู่การลงทุนที่เป็นมิตรต่อสภาพภูมิอากาศในการพัฒนาโครงสร้างพื้นฐานของภาครัฐและภาคเอกชน และ (๔) พัฒนาและสร้างระบบรับมือบรรเทา ๒๘ ใหม่และโรคอุบัติใหม่ที่เกิดจากการเปลี่ยนแปลงภูมิอากาศ

๔. พัฒนาพื้นที่เมืองชนบทเกษตรกรรมและอุตสาหกรรมเชิงนิเวศ มุ่งเน้นความเป็นเมืองที่เติบโตอย่างต่อเนื่อง โดย (๑) จัดทำแผนผังภูมินิเวศเพื่อการพัฒนาเมืองชนบทพื้นที่เกษตรกรรมและอุตสาหกรรม รวมถึงพื้นที่อนุรักษ์ตามศักยภาพและความเหมาะสมทางภูมินิเวศอย่างเป็นเอกภาพ (๒) พัฒนาพื้นที่เมืองชนบทเกษตรกรรม และอุตสาหกรรมเชิงนิเวศที่มีการบริหารจัดการตามแผนผังภูมินิเวศอย่างยั่งยืน (๓) จัดการมลพิษที่มีผลกระทบต่อสิ่งแวดล้อม และสารเคมีในภาคเกษตรทั้งระบบให้เป็นไปตามมาตรฐานสากลและค่ามาตรฐานสากล (๔) สงวนรักษา อนุรักษ์ฟื้นฟู และพัฒนาทรัพยากรธรรมชาติ มรดก ทางสถาปัตยกรรมและศิลปวัฒนธรรมอัตลักษณ์ และวิถีชีวิตพื้นถิ่นบนฐานธรรมชาติ และฐานวัฒนธรรมอย่างยั่งยืน (๕) พัฒนาเครือข่ายองค์กรพัฒนาเมืองและชุมชน รวมทั้งกลุ่มอาสาสมัครด้วยกลไกการมีส่วนร่วมของทุกภาคส่วนในท้องถิ่น และ (๖) เสริมสร้างระบบสาธารณสุขและอนามัยสิ่งแวดล้อมและยกระดับ ความสามารถในการป้องกันโรคอุบัติใหม่และอุบัติซ้ำ

๕. พัฒนาความมั่นคง น้ำ พลังงาน และเกษตรที่เป็นมิตรต่อสิ่งแวดล้อม โดย (๑) พัฒนาการจัดการน้ำเชิงลุ่มน้ำทั้งระบบเพื่อเพิ่มความมั่นคงด้านน้ำของประเทศ (๒) เพิ่มผลิตภาพของน้ำทั้งระบบในการใช้น้ำอย่าง

ประหยัด รั่วคุณค่า และสร้างมูลค่าเพิ่มจากการใช้น้ำให้ทัดเทียมกับระดับสากล (๓) พัฒนาความมั่นคงพลังงานของประเทศและส่งเสริมการใช้พลังงานที่เป็นมิตรต่อสิ่งแวดล้อม (๔) เพิ่มประสิทธิภาพการใช้พลังงานโดยลดความเข้มข้นของการใช้ พลังงาน และ (๕) พัฒนาความมั่นคงด้านการเกษตรและอาหารของประเทศและชุมชน ในมิติปริมาณ คุณภาพ ราคา และการเข้าถึงอาหาร

๖.ยกระดับกระบวนการทัศน์เพื่อกำหนดอนาคตประเทศไทย โดย (๑) ส่งเสริมคุณลักษณะและพฤติกรรมที่พึงประสงค์ด้านสิ่งแวดล้อมและคุณภาพชีวิตที่ดีของคนไทย (๒) พัฒนาเครื่องมือกลไกและระบบยุติธรรม และระบบประชาธิปไตยสิ่งแวดล้อม (๓) จัดโครงสร้างเชิงสถาบันเพื่อจัดการประเด็นร่วม ด้านการบริหารจัดการทรัพยากรธรรมชาติ และสิ่งแวดล้อมที่สำคัญ และ (๔) พัฒนาและดำเนินโครงการที่ยกระดับกระบวนการทัศน์เพื่อกำหนดอนาคตประเทศไทย ด้านทรัพยากรธรรมชาติ สิ่งแวดล้อมและวัฒนธรรมบนหลักของการมีส่วนร่วมและธรรมาภิบาล

#### ๖) ยุทธศาสตร์ชาติด้านการปรับสมดุลและพัฒนาระบบการบริหารจัดการภาครัฐ

ยุทธศาสตร์ชาติด้านการปรับสมดุลและพัฒนาระบบการบริหารจัดการภาครัฐ มี เป้าหมายการพัฒนาที่สำคัญเพื่อปรับเปลี่ยนภาครัฐที่ยึดหลัก “ภาครัฐของประชาชนเพื่อประชาชนและ ประโยชน์ส่วนรวม” โดยภาครัฐต้องมีขนาดที่เหมาะสมกับบทบาทภารกิจ แยกแยะบทบาทหน่วยงานของรัฐที่ ทำหน้าที่ในการกำกับหรือในการให้บริการยึดหลักธรรมาภิบาลปรับวัฒนธรรมการทำงานให้มุ่งผลสัมฤทธิ์ และ ผลประโยชน์ส่วนรวมมีความทันสมัย และพร้อมที่จะปรับตัวให้ทันต่อการเปลี่ยนแปลงของโลกอยู่ตลอดเวลา โดยเฉพาะอย่างยิ่งการนำนวัตกรรม เทคโนโลยีข้อมูล ขนาดใหญ่ ระบบการทำงานที่เป็นดิจิทัลเข้ามา ประยุกต์ใช้อย่างคุ้มค่า และปฏิบัติงานเทียบได้กับมาตรฐานสากล รวมทั้งมีลักษณะเปิดกว้าง เชื่อมโยงถึงกัน และเปิดโอกาสให้ทุกภาคส่วนเข้ามามีส่วนร่วมเพื่อตอบสนองความต้องการของประชาชนได้อย่างสะดวก รวดเร็วและโปร่งใส โดยทุกภาคส่วนในสังคมต้องร่วมกันปลูกฝังค่านิยมความซื่อสัตย์สุจริตความมัธยัสถ์ และ สร้างจิตสำนึกในการปฏิเสธไม่ยอมรับการทุจริตประพฤติมิชอบอย่างสิ้นเชิง นอก จากนั้น กฎหมายต้องมีความชัดเจนมีเพียงเท่าที่จำเป็น มีความทันสมัยมีความเป็นสากล มีประสิทธิภาพ และนำไปสู่การลดความเหลื่อมล้ำ และเอื้อต่อการพัฒนาโดยกระบวนการยุติธรรมมีการบริหารที่มีประสิทธิภาพเป็นธรรม ไม่เลือกปฏิบัติและ การอ่านนวยความยุติธรรมตามหลักนิติธรรม

ตัวชี้วัด ประกอบด้วย (๑) ระดับความพึงพอใจของประชาชนต่อการให้บริการ สาธารณะของภาครัฐ (๒) ประสิทธิภาพของการบริการภาครัฐ (๓) ระดับความโปร่งใสการทุจริต ประพฤติมิชอบ และ (๔) ความเสมอภาคในกระบวนการยุติธรรม โดยประเด็นยุทธศาสตร์ชาติด้านการปรับสมดุล และ พัฒนาระบบการบริหารจัดการภาครัฐประกอบด้วย ๘ ประเด็น ได้แก่

๑.ภาครัฐที่ยึดประชาชนเป็นศูนย์กลาง ตอบสนองความต้องการ และให้บริการอย่างสะดวกรวดเร็ว โปร่งใส โดย (๑) การให้บริการสาธารณะของภาครัฐได้มาตรฐานสากลและเป็นระดับแนวหน้าของภูมิภาค และ (๒) ภาครัฐมีความเชื่อมโยงในการให้บริการสาธารณะต่างๆ ผ่านการนำเทคโนโลยีดิจิทัลมาประยุกต์ใช้

๒.ภาครัฐบริหารงานแบบบูรณาการโดยมียุทธศาสตร์ชาติ เป็นเป้าหมายและเชื่อมโยงการพัฒนาในทุก ระดับ ทุกประเด็น ทุกภารกิจ และทุกพื้นที่ โดย (๑) ให้ยุทธศาสตร์ชาติเป็นกลไกขับเคลื่อนการพัฒนาประเทศ

(๒) ระบบการเงินการคลังประเทศสนับสนุนการขับเคลื่อนยุทธศาสตร์ชาติ และ (๓) ระบบติดตามประเมินผลที่สะท้อนการบรรลุเป้าหมายยุทธศาสตร์ชาติในทุกระดับ

๓. ภาครัฐมีขนาดเล็กกะทัดรัด เหมาะสมกับภารกิจส่งเสริมให้ประชาชนและทุกภาคส่วนมีส่วนร่วมในการพัฒนาประเทศ โดย (๑) ภาครัฐมีขนาดที่เหมาะสม(๒) ทุกภาคส่วนมีส่วนร่วมในการพัฒนาประเทศ และ (๓) ส่งเสริมการกระจายอำนาจและสนับสนุนบทบาทชุมชนท้องถิ่นให้องค์กรปกครองส่วนท้องถิ่นเป็นหน่วยงานที่มีสมรรถนะสูงตั้งอยู่บนหลักธรรมาภิบาล

๔. ภาครัฐมีความทันสมัย โดย (๑) องค์กรภาครัฐมีความยืดหยุ่นเหมาะสมกับบริบทการพัฒนาประเทศ และ (๒) พัฒนาและปรับระบบวิธีการปฏิบัติราชการให้ทันสมัย

๕. บุคลากรภาครัฐเป็นคนดีและเก่ง ยึดหลักคุณธรรม จริยธรรม มีจิตสำนึกมีความสามารถสูง มุ่งมั่นและเป็นมืออาชีพ โดย (๑) ภาครัฐมีการบริหารกำลังคนที่มีความคล่องตัว ยืดหยุ่น คุณธรรม และ (๒) บุคลากรภาครัฐยึดค่านิยมในการทำงานเพื่อประชาชนมีคุณธรรม และมีการพัฒนาตามเส้นทางความก้าวหน้าในอาชีพ

๕. ภาครัฐมีความโปร่งใส ลดการทุจริต และประพฤติมิชอบ โดย(๑) ประชาชนและภาคีต่างๆ ในสังคมร่วมมือกันในการป้องกันการทุจริตและประพฤติมิชอบ (๒) บุคลากรภาครัฐยึดมั่นในหลักคุณธรรม จริยธรรมและความซื่อสัตย์สุจริต(๓) การปราบปรามการทุจริตประพฤติมิชอบมีประสิทธิภาพมีความเด็ดขาดเป็นธรรมและตรวจสอบได้ และ (๔) การบริหารจัดการการป้องกันและปราบปรามการทุจริตอย่างเป็นระบบแบบบูรณาการ

๗. กฎหมายมีความสอดคล้องเหมาะสมกับบริบทต่างๆ และมีเท่าที่จำเป็น โดย (๑) ภาครัฐจัดให้มีกฎหมายที่สอดคล้องและเหมาะสมกับบริบทต่างๆที่เปลี่ยนแปลง(๒) มีกฎหมายเท่าที่จำเป็น และ (๓) การบังคับใช้กฎหมายอย่างมีประสิทธิภาพเท่าเทียมมีการเสริมสร้างประสิทธิภาพการใช้กฎหมาย

๔. กระบวนการยุติธรรมเคารพสิทธิมนุษยชนและปฏิบัติต่อประชาชนโดยเสมอภาค โดย (๑) บุคลากรและหน่วยงานในกระบวนการยุติธรรมเคารพและยึดมั่นในหลักประชาธิปไตย เคารพศักดิ์ศรีความเป็นมนุษย์ที่พึงได้รับการปฏิบัติอย่างเท่าเทียม (๒) ทุกหน่วยงานในกระบวนการยุติธรรมมีบทบาทเชิงรุกร่วมกันในทุกขั้นตอนของการค้นหาความจริง (๓) หน่วยงานในกระบวนการยุติธรรมทั้งทางแพ่ง อาญาและปกครองมีเป้าหมายและยุทธศาสตร์ร่วมกัน (๔) ส่งเสริมระบบยุติธรรมทางเลือกระบบยุติธรรมชุมชน และการมีส่วนร่วมของประชาชนในกระบวนการยุติธรรม และ (๕) พัฒนามาตรการอื่นแทนโทษทางอาญา

## ๑.๒ แผนพัฒนาและเศรษฐกิจสังคมแห่งชาติ ฉบับที่ ๑๒

### ๑. บริบทภายใน

#### ๑.๑ ภาพเศรษฐกิจไทยในกรณีฐาน

ภายใต้สมมติฐาน (๑) แนวโน้มการขยายตัวของเศรษฐกิจโลกเฉลี่ยร้อยละ ๓.๘ ในช่วงแผนพัฒนาฯ ฉบับที่ ๑๒ และร้อยละ ๔.๒ ในช่วงแผนพัฒนาฯ ฉบับที่ ๑๓ (๒) การลงทุนภาครัฐ ขยายตัวเฉลี่ยร้อยละ ๔ (๓) ราคาน้ำมันเฉลี่ย ๗๐-๘๐ ดอลลาร์ต่อบาร์เรลในช่วงแผนพัฒนาฯ ฉบับที่ ๑๒ และ เฉลี่ย ๘๐-๙๐ ดอลลาร์ต่อบาร์เรลในช่วงแผนพัฒนาฯ ฉบับที่ ๑๓ (๔) ผลผลิตภาพการผลิตรวมขยายตัวร้อยละ ๒.๑ โดยผลผลิตภาพการ

ผลิตภาคเกษตรหดตัวต่อเนื่องเฉลี่ยร้อยละ ๐.๔ ภาคอุตสาหกรรมขยายตัวเฉลี่ยร้อยละ ๒.๐ และภาคบริการขยายตัวเฉลี่ยร้อยละ ๓.๐ (๕) การลงทุนภาคเอกชนขยายตัวเฉลี่ยร้อยละ ๕ และ (๕) กำลังแรงงานลดลงเฉลี่ยร้อยละ ๐.๒ และร้อยละ ๐.๗ ในช่วงแผนพัฒนาฯ ฉบับที่ ๑๒ และ ๑๓ ตามลำดับ ภายใต้สมมติฐานเหล่านี้ เศรษฐกิจไทยในช่วง ๑๐ ปีข้างหน้ามีแนวโน้มที่จะขยายตัวเฉลี่ยร้อยละ ๓.๓-๔.๓ โดยมีค่ากลางของการประมาณการร้อยละ ๓.๕ ซึ่งทำให้เศรษฐกิจไทยจะสามารถขยับฐานะขึ้นเป็นประเทศ รายได้สูงในช่วงปี ๒๕๗๑ (ในกรณีเศรษฐกิจขยายตัวเฉลี่ยร้อยละ ๔.๓ - ๒๕๗๔) (ในกรณีเศรษฐกิจขยายตัว เฉลี่ยร้อยละ ๓.๓) การขยายตัวในกรณีฐานดังกล่าวทำให้เศรษฐกิจไทยมีความเสี่ยงที่จะตกอยู่ภายใต้กับดัก ประเทศรายได้ปานกลางอย่างถาวรมากขึ้น เมื่อคำนึงถึงเงื่อนไขในระยะยาว โดยเฉพาะ

(๑) การลดลงของกำลังแรงงานที่จะหดตัวเร่งขึ้นเป็นเฉลี่ยร้อยละ ๙.๐ ในช่วง แผนพัฒนาฯ ฉบับที่ ๑๔ ซึ่งจะเป็นปัจจัยถ่วงต่อการขยายตัวทางเศรษฐกิจมากขึ้น

(๒) ชีตความสามารถด้านการคิดค้นเทคโนโลยีและนวัตกรรมซึ่งเป็นสิ่งจำเป็นในการ ยกระดับฐานะ ประเทศเข้าสู่การเป็นประเทศรายได้สูงจะลดลงตามการเพิ่มขึ้นของสัดส่วนของประชากร ผู้สูงอายุ

(๓) จำนวนประชากรรวมจะเริ่มลดลงในปี ๒๕๗๐ ซึ่งส่งผลให้อุปสงค์และการผลิตเพื่อ ตอบสนอง ความต้องการในประเทศขยายตัวช้าลง

(๔) การเพิ่มขึ้นของขีดความสามารถในการแข่งขันของประเทศต่างๆ ที่การปรับตัวเข้าสู่ สังคม ผู้สูงอายุช้ากว่าไทย

(๕) ภาระการใช้จ่ายเพื่อดูแลผู้สูงอายุเพิ่มขึ้นทำให้การจัดสรรงบประมาณเพื่อการพัฒนา ประเทศเพื่อ ยกระดับฐานะการพัฒนาประเทศมีข้อจำกัดมากขึ้น ๑

(๖) เกณฑ์รายได้ขั้นต่ำสำหรับการเป็นประเทศรายได้ขั้นสูงปรับตัวเพิ่มขึ้นเฉลี่ยประมาณ ๑๐๐-๒๐๐ ดอลลาร์ต่อคนต่อปีตามการเพิ่มขึ้นของรายได้และมาตรฐานการครองชีพของประเทศสำคัญๆ เงื่อนไขดังกล่าว ทำให้ประเทศไทยมีความเสี่ยงที่จะไม่สามารถหารายได้ที่เพียงพอในการที่จะทำให้คนไทย ได้รับการพัฒนา อย่างเต็มศักยภาพ มีความภาคภูมิใจ มีเกียรติและศักดิ์ศรีในประชาคมภูมิภาคและในเวทีโลก

## ๑.๒ การเข้าสู่สังคมผู้สูงอายุ

การเข้าสู่สังคมผู้สูงอายุของประเทศไทยส่งผลให้อัตราการพึ่งพิงของประชากรวัยแรงงานต้องแบกรับ การดูแลผู้สูงอายุเพิ่มสูงขึ้น โดยในปี ๒๕๕๓ มีประชากรวัยแรงงาน ๕ คนที่มีศักยภาพแบกรับผู้สูงอายุ ๑ คน และคาดการณ์ว่าในปี ๒๕๕๓ จะเหลือประชากรวัยแรงงานเพียง ๑.๗ คนแบกรับ ผู้สูงอายุ ๑ คน การขาดแคลนกำลังแรงงานทำให้ต้องนำเข้าแรงงานไร้ทักษะจากประเทศเพื่อนบ้านซึ่งส่งผลกระทบต่อตลาดแรงงาน ไทยในด้านการยกระดับรายได้และทักษะฝีมือแรงงานจะช้าลง ผลภาพแรงงานไทยอาจเพิ่มขึ้นปัญหาการค้า มนุษย์ และการขาดการคุ้มครองทางสังคมขั้นพื้นฐานที่จำเป็น ซึ่งจะเป็นปัญหาต่อเนื่องที่ส่งผลต่อคุณภาพชีวิต ของคนไทย อาทิ อาชญากรรม โรคระบาด และภาระทางการคลังของระบบ

บริการทางสังคม อย่างไรก็ตาม นับเป็นโอกาสในการพัฒนาสินค้าและบริการ ธุรกิจบริการที่เหมาะสม กับกลุ่ม ผู้สูงอายุที่เพิ่มขึ้นเป็นตัวเลขเบื้องต้น สศช. จะคำนวณใหม่อีกครั้งเมื่อการปรับปรุงฐานข้อมูลใน แบบจำลอง เสร็จสมบูรณ์เกณฑ์ขั้นต่ำในปี ๒๕๕๖ ซึ่งอยู่ที่ ๑๒,๗๔๕ ดอลลาร์ต่อคนต่อปี

### ๑.๓ ความเหลื่อมล้ำ

ความเหลื่อมล้ำเป็นปัญหาสำคัญในสังคมไทยทั้งความเหลื่อมล้ำด้านรายได้ โอกาสการเข้าถึงบริการภาครัฐและการเข้าถึงทรัพยากรธรรมชาติ นำไปสู่ความขัดแย้งในสังคม และเป็นอุปสรรคต่อการพัฒนาประเทศที่ลดทอนความเข้มแข็งทางเศรษฐกิจและความมั่นคงทางสังคม จากการกระจายรายได้และผลประโยชน์ของการพัฒนาไปยังกลุ่มคนต่างๆ ในสังคมบางพื้นที่และบางสาขาการผลิตไม่ทั่วถึงเป็นธรรมชาติ ผลประโยชน์ส่วนใหญ่ตกอยู่ในกลุ่มที่มีโอกาสและรายได้สูง ทำให้สัดส่วนรายได้ระหว่างกลุ่มคนรวยร้อยละ ๙๐ ของประชากรกับกลุ่มคนจนร้อยละ ๙๐ ของประชากร มีความแตกต่างกันถึง ๓๔.๔ เท่าในปี ๒๕๕๖ นอกจากนี้ความเหลื่อมล้ำยังส่งผลให้เกิดปัญหาต่างๆ อาทิ ปัญหาการทุจริตคอร์รัปชัน คนยากจนขาดโอกาส การเข้าถึงบริการการศึกษาและสาธารณสุขที่มีคุณภาพอย่างเท่าเทียม การแย่งชิงทรัพยากร การรับรู้ข้อมูลข่าวสารปัญหาอาชญากรรมและยาเสพติด

### ๑.๔ ความเป็นเมือง

การเปลี่ยนแปลงพื้นที่ชนบทไปสู่ความเป็นเมืองมีแนวโน้มเพิ่มขึ้นเพื่อลดความแออัดของเมืองหลวงและเมืองหลัก อันเป็นการกระจายความเจริญสู่พื้นที่อื่นๆ จึงจำเป็นที่จะต้องมีการลงทุน โครงสร้างพื้นฐาน การจัดบริการสาธารณะเพื่อรองรับการเติบโตของเมือง การใช้ประโยชน์ของทรัพยากร ท้องถิ่นทั้งปัจจัยการผลิตและแรงงานไปสู่ภาคการค้า บริการ และอุตสาหกรรม ตลอดจนการแสวงหา เทคโนโลยีใหม่ๆ ที่จะช่วยลดผลกระทบต่อสิ่งแวดล้อม ซึ่งจะส่งผลต่อการลดลงและความเสื่อมโทรมของ ทรัพยากรท้องถิ่น การลดลงของแรงงานในภาคเกษตร รวมทั้งปัญหาการบริหารจัดการขยะทั้งขยะชุมชนและ อุตสาหกรรม ทั้งนี้ การเพิ่มขึ้นของประชากรและแรงงานในพื้นที่อาจส่งผลต่อการเปลี่ยนแปลงของวิถีชีวิตและ วัฒนธรรมท้องถิ่น อย่างไรก็ตาม การผลิตและกิจกรรมทางเศรษฐกิจที่มีขนาดใหญ่ขึ้นเพื่อตอบสนองความต้องการคนในเมืองที่มากขึ้น จะส่งผลให้เกิดการประหยัดจากขนาด การขนส่งมีต้นทุนต่ำลง และการลงทุนใน ระบบสาธารณูปโภคจะมีความคุ้มค่ามากขึ้น นอกจากนี้ ความต้องการแรงงานที่มากขึ้นจะมีส่วนเอื้อหรือทำให้ จำเป็นต้องมีการจัดตั้งสถาบันการศึกษาในพื้นที่เพื่อตอบสนองความต้องการของสถานประกอบการที่มีจำนวน มาก

### ๑.๕ การบริหารจัดการภาครัฐ

(๑) ร่างรัฐธรรมนูญแห่งราชอาณาจักรไทย พ.ศ. ๒๕๕๘ วางกรอบด้านการบริหาร จัดการภาครัฐ เอื้อต่อการพัฒนาธรรมาภิบาลภาครัฐ ร่างรัฐธรรมนูญแห่งราชอาณาจักรไทย พ.ศ. ๒๕๕๔ มี มาตราสำคัญๆ ที่จะช่วยสนับสนุนให้การบริหารจัดการและการปรับปรุงประสิทธิภาพกลไกการพัฒนา อาทิ มาตรา ๖๙ หน่วยงานของรัฐ องค์กรเอกชนหรือองค์กรใดที่ดำเนินกิจกรรมโดยใช้เงินแผ่นดิน มีหน้าที่ต้อง เปิดเผยข้อมูลเกี่ยวกับการดำเนินการดังกล่าวต่อสาธารณะเพื่อให้พลเมืองได้ติดตามและตรวจสอบมาตรา ๘๒ รัฐต้องดำเนินการตามแนวนโยบายพื้นฐานแห่งรัฐ และต้องจัดระบบงานราชการและงานของรัฐอย่างอื่น ให้ เป็นไปตามหลักธรรมาภิบาล พัฒนาและสร้างโอกาสเพื่อลดความเหลื่อมล้ำและสร้างความเป็นธรรมอย่างยั่งยืน กระจายอำนาจและจัดการกิจ อำนาจหน้าที่ และขอบเขตความรับผิดชอบที่ชัดเจนระหว่างราชการส่วนกลาง ส่วนภูมิภาค และส่วนท้องถิ่น รวมทั้งมีกลไกป้องกันและขจัดการทุจริตและประพฤติมิชอบที่มีประสิทธิภาพทั้ง ในภาครัฐและภาคเอกชน ฯลฯ มาตรา ๘๙ รัฐต้องดำเนินนโยบายการเงิน การคลัง และงบประมาณภาครัฐ โดยยึดหลักการ

รักษาวินัยและความยั่งยืนทางการคลัง และการใช้จ่ายเงินแผ่นดิน อย่างคุ้มค่า จัดให้มีระบบการเงินการคลัง เพื่อสังคม มีระบบภาษีอากรที่มีความเป็นธรรมมีประสิทธิภาพ เกิดประโยชน์สูงสุดต่อประชาชน และสอดคล้องกับการเปลี่ยนแปลงทางเศรษฐกิจและสังคม

(๒) ภาคประชาสังคมให้ความสำคัญกับการบริหารจัดการของภาครัฐสถาบันทางสังคม อาทิสถาบันการศึกษาหน่วยงานวิจัยต่างๆ นำเสนอผลการติดตาม วิเคราะห์ สังเคราะห์ เรื่องที่เกี่ยวกับการบริหารจัดการประเทศและการปรับปรุงประสิทธิภาพกลไกการพัฒนาทั้งประเด็นธรรมาภิบาล การทุจริตคอร์รัปชั่นทั้งการคอร์รัปชั่นขนาดใหญ่และคอร์รัปชั่นภาคครัวเรือน การบริหารจัดการภาครัฐและการกระจายอำนาจเพื่อรายงานข้อค้นพบและข้อเสนอแนะสู่สาธารณะ เป็นแรงกดดันให้ผู้มีอำนาจภาครัฐหันมาพิจารณา ทบทวน แผนนโยบาย มาตรการ และกลไกการทำงานต่างๆ ให้เหมาะสมมากขึ้น

## **๒. บริบทภายนอก**

### **๒.๑ การเข้าสู่สังคมผู้สูงอายุของโลก**

องค์การสหประชาชาติประเมินสถานการณ์ว่าในช่วงปี ๒๕๔๔-๒๖๔๓ (ค.ศ. ๒๐๐๑-๒๑๐๐) จะเป็นศตวรรษแห่งผู้สูงอายุ หมายถึงการมีประชากรอายุ ๖๐ ปีขึ้นไปมากกว่าร้อยละ ๙๐ ของ ประชากรรวมทั่วโลก โดยประเทศที่พัฒนาแล้วจะใช้ระยะเวลาที่ค่อนข้างยาวนานในการเข้าสู่สังคมผู้สูงอายุ เช่น ญี่ปุ่น อเมริกา ยุโรป ขณะที่กลุ่มประเทศกำลังพัฒนาจะมีระยะเวลาเปลี่ยนแปลงโครงสร้างประชากร ดังกล่าวค่อนข้างสั้นกว่า สะท้อนถึงระยะเวลาในการเตรียมความพร้อมเพื่อรองรับสังคมผู้สูงอายุที่สั้นกว่า ประเทศพัฒนาแล้วค่อนข้างมาก โดยการเป็นสังคมผู้สูงอายุจะส่งผลให้มีการขาดแคลนแรงงานในประเทศ และ มีการเคลื่อนย้ายแรงงานต่างด้าวมากขึ้น นอกจากนี้ มีความต้องการสินค้าและบริการที่เหมาะสมกับผู้สูงอายุมากขึ้น นับเป็นโอกาสอย่างมากสำหรับประเทศไทยที่จะพัฒนาด้านธุรกิจและลงทุนด้านการค้าและบริการ ด้าน การท่องเที่ยว ที่พักอาศัย การให้บริการสุขภาพในรูปแบบต่างๆ รวมทั้งเป็นโอกาสของแรงงานไทยในการไป ทำงานในประเทศที่พัฒนาแล้ว

### **๒.๒ การปรับเปลี่ยนด้านเทคโนโลยีและนวัตกรรมที่รวดเร็ว**

การปรับเปลี่ยนที่รวดเร็วด้านเทคโนโลยีและนวัตกรรมส่งผลให้เกิดการเปลี่ยนแปลงในรูปแบบการผลิตและการค้าที่มีการใช้เทคโนโลยีมาช่วยในการเพิ่มประสิทธิภาพการผลิต การพาณิชย์ อิเล็กทรอนิกส์ กลายมาเป็นรูปแบบการค้าที่มีบทบาทมากขึ้น มีการยกระดับกระบวนการผลิตแบบอัตโนมัติไปสู่ การใช้เทคโนโลยีที่ผสมผสานระหว่าง Information Technology กับ Operational Technology หรือที่ เรียกว่า Internet of Things (เทคโนโลยีอินเทอร์เน็ตที่เชื่อมอุปกรณ์และ เครื่องมือต่างๆ เช่น โทรศัพท์มือถือ รถยนต์ ตู้เย็น โทรทัศน์ และอื่นๆ เข้าไว้ด้วยกัน) เพื่อผลิตสินค้าตามความต้องการของผู้บริโภคมากยิ่งขึ้น โดยหากภาคการผลิตที่ปรับตัวตามการเปลี่ยนแปลงของเทคโนโลยีไม่ทันขาดการลงทุนด้านการวิจัย และ พัฒนา และนวัตกรรม จะทำให้ความสามารถในการแข่งขันลดลง

### **๒.๓ ความเชื่อมโยงกับเศรษฐกิจในระดับภูมิภาคและระดับโลกที่สูงขึ้น**

(๑) แนวโน้มการพัฒนาเศรษฐกิจของประเทศเพื่อนบ้านมีการพัฒนาระบบเศรษฐกิจ และเขตเศรษฐกิจพิเศษภายในประเทศ ซึ่งจะมีผลต่อทิศทางการวางแผนพัฒนาด้านโครงสร้างพื้นฐานของประเทศไทย

ตลอดจนการปรับเปลี่ยนกฎ ระเบียบ กติกา ด้านการค้าการลงทุนที่มุ่งเน้นให้ความสำคัญกับเรื่อง ความโปร่งใสและสิ่งแวดล้อมมากขึ้น

(๒) การเปิดเสรีภายใต้ข้อตกลงประชาคมเศรษฐกิจอาเซียนในปี ๒๕๕๘ จะนำมาซึ่ง โอกาสที่สำคัญๆ หลายประการต่อการยกระดับศักยภาพการขยายตัวของเศรษฐกิจไทย ได้แก่ ๑) การลดข้อจำกัดในด้านอุปสงค์ในประเทศ ๒) โอกาสในการใช้ปัจจัยการผลิตและแรงงานสำหรับการพัฒนาภาคเกษตร และอุตสาหกรรมที่ใช้แรงงานและวัตถุดิบเข้มข้นในการเพิ่มขีดความสามารถในการแข่งขันและพัฒนาตนเองไปสู่ระดับการผลิตที่สูงขึ้นทั้งการผลิตในประเทศและการใช้ฐานการผลิตในประเทศเพื่อนบ้านและ ๓) โอกาส ในการใช้ความได้เปรียบด้านสถานที่ตั้งและด้านโครงสร้างพื้นฐานและโลจิสติกส์ในการขับเคลื่อนเศรษฐกิจให้เป็นศูนย์กลางทางการบริการและการผลิตภาคอุตสาหกรรมอนาคตในอนุภูมิภาคและในภูมิภาค

(๓) การเปิดเสรีทางการค้ากับประเทศที่พัฒนาแล้วจะมีการนำประเด็นด้านมาตรฐานของการค้าและบริการมาเป็นข้อกีดกันทางการค้าซึ่งผู้ประกอบการภายในประเทศโดยเฉพาะวิสาหกิจขนาดกลางและขนาดย่อมต้องปรับตัวเพื่อพัฒนาผลผลิตการผลิตและรูปแบบธุรกิจพัฒนามาตรฐานของ อุตสาหกรรม ตลอดจนพัฒนาสินค้าที่เป็นมิตรต่อสิ่งแวดล้อมและมีความรับผิดชอบต่อสังคม/ชุมชนมากขึ้นโดย แรงเหวี่ยงจากกระแสการเปิดเสรีทางการค้าจะก่อให้เกิดการเคลื่อนย้ายเงินทุน แนวโน้มราคาสินค้าเกษตร และสินค้าขึ้นปฐม แรงกดดันจากการเพิ่มขึ้นของขีดความสามารถในการแข่งขันของประเทศต่างๆ ในอนุภูมิภาคโดยเฉพาะในการผลิตสินค้าเกษตร สินค้าถึงทุนและเทคโนโลยีเข้มข้น รวมทั้งแนวโน้มนโยบายและ มาตรการการพัฒนาของภาครัฐที่ยังไม่ทั่วถึง ยังมีแนวโน้มที่จะตอกย้ำปัญหาความเหลื่อมล้ำทางด้านรายได้ให้มี ความรุนแรงมากขึ้น และเป็นอุปสรรคต่อการสร้างการเติบโตของเศรษฐกิจแบบทั่วถึง (Inclusive Growth) ซึ่ง เป็นปัจจัยที่จำเป็นต่อการขยายตัวทางเศรษฐกิจที่ต่อเนื่องและยั่งยืน

(๔) ตลาดเงิน ตลาดทุน และเศรษฐกิจโลกยังมีความเสี่ยงที่จะผันผวนตลอดช่วงแผนฯ ฉบับที่ ๑๒ เนื่องจาก ๑) ผลกระทบจากการปรับทิศทางนโยบายการเงินในสหรัฐอเมริกาในช่วงต้นแผนพัฒนาฯ และแนวโน้มการปรับทิศทางนโยบายการเงินในยุโรปในช่วงกลางถึงปลายแผนพัฒนาฯ และ ๒) ปัญหาการสั่งสมหนี้สาธารณะในประเทศสำคัญๆ ในช่วงหลังวิกฤติเศรษฐกิจโลกที่มีความเสี่ยงจะพัฒนาไปสู่วิกฤติและสร้างผลกระทบต่อเสถียรภาพของระบบเศรษฐกิจและการเงินโลกหากมาตรการปฏิรูปในประเทศสำคัญของ โลกไม่ประสบความสำเร็จอย่างเป็นรูปธรรม

(๕) ความเคลื่อนไหวของกระแสวัฒนธรรมโลก ความก้าวหน้าในการติดต่อสื่อสารการขยายตัวของเครือข่ายทางสังคมออนไลน์ ส่งผลให้มีทั้งโอกาสและความเสี่ยงต่อวิถีชีวิตทัศนคติและความเชื่อในสังคม ตลอดจนความสัมพันธ์ระหว่างบุคคลกระบวนการเรียนรู้ และพฤติกรรมกรบริโภคของคนในประเทศ

## ๒.๔ การเปลี่ยนแปลงสภาพภูมิอากาศ

(๑) การเปลี่ยนแปลงสภาพภูมิอากาศ (Climate Change) จะส่งผลกระทบต่อ สถานการณ์ความเสื่อมโทรมของทรัพยากรธรรมชาติและสิ่งแวดล้อมให้มีความรุนแรงมากขึ้น อุณหภูมิของโลกเพิ่มขึ้น ทำให้เกิดความแห้งแล้งเป็นระยะเวลายาวนานเกิดฝนขาดช่วงและมีฤดูกาลเปลี่ยนไป ส่งผลกระทบต่อความอุดมสมบูรณ์ของดินป่าไม้เกิดความเสื่อมโทรม แหล่งน้ำขาดแคลน ผลผลิตทางการเกษตรลดลง เกิดโรคระบาดใน

พืชและสัตว์ และอาจเกิดผลกระทบต่อสุขภาพของมนุษย์กรณีที่เกิดโรคระบาดใหม่ เกิดความเสี่ยงต่อการสูญเสียความหลากหลายทางชีวภาพ เช่น ระบบนิเวศป่าไม้ ระบบนิเวศชายฝั่ง พื้นที่ชุ่มน้ำ เกิดการกัดเซาะชายฝั่ง และการสูญเสียแนวปะการัง การสูญเสียความหลากหลายทางชีวภาพดังกล่าวข้างต้น จะส่งผลกระทบต่อความมั่นคงด้านอาหาร สุขภาพ พลังงาน และลดทอนขีดความสามารถในการพึ่งพาตนเองของชุมชน

(๒) การเปลี่ยนแปลงของสภาพภูมิอากาศยังส่งผลให้ภัยพิบัติทางธรรมชาติมีแนวโน้มเกิดบ่อยครั้งขึ้นและมีความรุนแรงมากขึ้น ทั้งอุทกภัย ภัยแล้ง แผ่นดินไหวและดินโคลนถล่ม ส่งผลกระทบต่อภาคการผลิต การพัฒนาอุตสาหกรรม และการพัฒนาเศรษฐกิจโดยรวมของประเทศ รวมทั้งวิถีการดำรงชีวิตของประชาชน นอกจากนี้ ข้อตกลงระหว่างประเทศเกี่ยวกับการเปลี่ยนแปลงสภาพภูมิอากาศจะทวีความเข้มข้นและเป็นแรงกดดันให้ประเทศไทยต้องเตรียมพร้อมรับภาระในการลดการปล่อยก๊าซเรือนกระจก กระแสการแข่งขันทางการค้า

## **๒.๕ วาระการพัฒนาของโลกภายหลัง ค.ศ. ๒๐๑๕ (Post ๒๐๑๕ Agenda)**

ประเด็นสำคัญของวาระการพัฒนาโลกภายหลัง ค.ศ. ๒๐๑๕ คือ การจัดทำเป้าหมาย การพัฒนาที่ยั่งยืนในกรอบสหประชาชาติ (Sustainable Development Goals-SDGs) ในช่วงเวลา ๑๕ ปี โดยสหประชาชาติให้การรับรองแล้วเมื่อวันที่ ๑๐ กันยายน ๒๕๕๗ ประกอบด้วยเป้าประสงค์ (Goal) จำนวน ๑๗ ข้อ และเป้าหมาย (Target) จำนวน ๑๖๔ ข้อ ซึ่งจะส่งผลกระทบต่อกรอบแนวทางการพัฒนาประเทศ ในอนาคต ที่ต้องเน้นจัดความยากจนให้หมดไป ประชาชนมีสุขภาพที่ดี มีระบบการศึกษาที่มีความเท่าเทียมกันทางเพศ ส่งเสริมการเติบโตทางเศรษฐกิจแบบยั่งยืนมีระบบโครงสร้างพื้นฐานที่รองรับการพัฒนา อุตสาหกรรมที่ยั่งยืน ลดความไม่เท่าเทียมกันทั้งภายในประเทศและระหว่างประเทศมีรูปแบบการผลิตและการบริโภคแบบยั่งยืน เตรียมความพร้อมในการรับมือการเปลี่ยนแปลงสภาพภูมิอากาศ สงวนรักษา ทรัพยากรธรรมชาติและ ความหลากหลายทางชีวภาพ มีการจัดการทรัพยากรทางทะเลอย่างยั่งยืน ส่งเสริมให้ สังคมมีความสุข มีความยุติธรรมและส่งเสริมความเป็นหุ้นส่วนเพื่อการพัฒนาในระดับโลกร่วมกัน

### **๓. กรอบวิสัยทัศน์และเป้าหมาย**

#### **๓.๑ กรอบวิสัยทัศน์แผนพัฒนาฯ ฉบับที่ ๑๒**

จากสถานะของประเทศและบริบทการเปลี่ยนแปลงต่างๆที่ประเทศกำลังประสบอยู่ทำให้การกำหนดวิสัยทัศน์แผนพัฒนาฯ ฉบับที่ ๑๒ ยังคงมีความต่อเนื่องจากวิสัยทัศน์แผนพัฒนาฯ ฉบับที่ ๑๑ และกรอบหลักการของการวางแผนที่น้อมนำและประยุกต์ใช้หลักปรัชญาของเศรษฐกิจพอเพียง ยึดคนเป็นศูนย์กลางของการพัฒนาอย่างมีส่วนร่วม การพัฒนาที่ยืดหยุ่นสมดุล ยั่งยืน โดยวิสัยทัศน์ของการพัฒนาในแผนพัฒนาฯ ฉบับที่ ๑๒ ต้องให้ความสำคัญกับการกำหนดทิศทางการพัฒนาที่มุ่งสู่การเปลี่ยนผ่านประเทศไทยจากประเทศที่มีรายได้ปานกลางไปสู่ประเทศที่มีรายได้สูง มีความมั่นคง และยั่งยืน สังคมอยู่ร่วมกันอย่างมีความสุข และนำไปสู่การบรรลุวิสัยทัศน์ระยะยาว “มั่นคง มั่งคั่ง ยั่งยืน” ของประเทศ

#### **๓.๒ การกำหนดตำแหน่งทางยุทธศาสตร์ของประเทศ (Country Strategic Positioning)**

เป็นการกำหนดตำแหน่งทางยุทธศาสตร์ของประเทศที่สอดคล้องกับยุทธศาสตร์ชาติที่ สศช. ได้จัดทำขึ้นประเทศไทยเป็นประเทศรายได้สูงที่มีการกระจายรายได้อย่างเป็นธรรม เป็นศูนย์กลางด้าน การ

ขนส่งโลจิสติกส์ของภูมิภาคสู่ความเป็นชาติการค้าและบริการ (Trading and Service Nation) เป็นแหล่งผลิตสินค้าเกษตรอินทรีย์และเกษตรปลอดภัย แหล่งอุตสาหกรรมสร้างสรรค์และนวัตกรรมสูงที่เป็นมิตรต่อสิ่งแวดล้อม

### ๓.๓ เป้าหมาย

๑. การหลุดพ้นจากกับดักประเทศรายได้ปานกลางสู่รายได้สูง
  - (๑) เศรษฐกิจขยายตัวเฉลี่ยไม่ต่ำกว่าร้อยละ ๕.๐
  - (๒) ผลิตภัณฑ์มวลรวมในประเทศต่อหัว (GDP Per Capita) และรายได้ประชาชาติต่อหัว (GNP Per Capita) ณ สิ้นแผนพัฒนาเศรษฐกิจฯ ฉบับที่ ๑๒ ในปี ๒๕๔๖ เพิ่มขึ้นเป็น ๓๑๗,๐๕๑ บาท (๙,๓๒๕ ดอลลาร์) และ ๓๐,๑๙๙ บาท (๔,๘๕๙ ดอลลาร์ สรอ.) ต่อคนต่อปี
  - (๓) ผลผลิตภาพการผลิตเพิ่มขึ้นไม่ต่ำกว่าเฉลี่ยร้อยละ ๒.๕ ต่อปี
  - (๔) การลงทุนรวมขยายตัวไม่ต่ำกว่าเฉลี่ยร้อยละ ๘.๐ (การขยายตัวของการส่ง ภาครัฐไม่ต่ำกว่าร้อยละ ๑๐.๐ และการลงทุนของภาคเอกชนขยายตัวไม่ต่ำกว่าเฉลี่ยร้อยละ ๗.๕ ในขณะที่ปริมาณการส่งออกขยายตัวเฉลี่ยไม่ต่ำกว่าร้อยละ ๔.๐ ต่อปี)
๒. การพัฒนาศักยภาพคนให้สนับสนุนการเจริญเติบโตของประเทศและการสร้างสังคม สูงวัยอย่างมีคุณภาพ
  - (๑) ประชาชนทุกช่วงวัยมีความมั่นคงทางด้านเศรษฐกิจและสังคม (Socio-Economic Security) และมีคุณภาพชีวิตที่ดีขึ้น
  - (๒) การศึกษาและการเรียนรู้ได้รับการพัฒนาคุณภาพ
  - (๓) สถาบันทางสังคมมีความเข้มแข็งเป็นฐานรากที่เอื้อต่อการพัฒนาคน
๓. การลดความเหลื่อมล้ำในสังคม
  - (๑) การกระจายรายได้มีความเท่าเทียมกันมากขึ้น
  - (๒) บริการทางสังคมมีคุณภาพและมีการกระจายอย่างทั่วถึง
๔. การสร้างการเจริญเติบโตทางเศรษฐกิจและสังคมที่เป็นมิตรกับสิ่งแวดล้อม
  - (๑) รักษาความมั่นคงของฐานทรัพยากร สร้างสมดุลระหว่างการอนุรักษ์และการใช้ประโยชน์อย่างยั่งยืนและเป็นธรรม
  - (๒) ขับเคลื่อนประเทศสู่เศรษฐกิจและสังคมที่เป็นมิตรต่อสิ่งแวดล้อม
  - (๓) เพิ่มขีดความสามารถในการรับมือภัยพิบัติและการเปลี่ยนแปลงสภาพภูมิอากาศ
  - (๔) เพิ่มอย่างมีประสิทธิภาพและเสริมสร้างธรรมาภิบาลในการบริหารจัดการทรัพยากรธรรมชาติและสิ่งแวดล้อม
  - (๕) มีการบริหารจัดการน้ำให้สมดุลระหว่างการอุปสงค์และอุปทานของน้ำ
๕. การบริหารราชการแผ่นดินที่มีประสิทธิภาพ
  - (๑) การบริหารงานภาครัฐที่โปร่งใส เป็นธรรม มีประสิทธิภาพ และมีส่วนร่วม
  - (๒) ขจัดการทุจริตคอร์รัปชัน

(๓) มีการกระจายอำนาจที่เหมาะสม

### ๓.๔ แนวทางการพัฒนา

๑. การยกระดับศักยภาพการแข่งขันและการหลุดพ้นกับดักรายได้ปานกลางสู่รายได้สูง

๑.๑ การส่งเสริมด้านการวิจัยและพัฒนา

พัฒนาสภาวะแวดล้อมของการพัฒนาวิทยาศาสตร์ เทคโนโลยี วิจัย และนวัตกรรมทั้งด้านการลงทุนในการวิจัยและพัฒนาด้านบุคลากรวิจัยด้านโครงสร้างพื้นฐานและด้านการบริหารจัดการรวมทั้งสนับสนุนและผลักดันให้ผู้ประกอบการมีบทบาทหลักด้านเทคโนโลยีและนวัตกรรม ตลอดจนผลักดันงานวิจัยและพัฒนาให้ใช้ประโยชน์อย่างแท้จริงทั้งเชิงพาณิชย์และสาธารณะโดยให้ความคุ้มครองทรัพย์สินทางปัญญา

๑.๒ การพัฒนาผลิตภาพแรงงาน

สร้างความร่วมมือระหว่างภาครัฐและภาคเอกชนในการพัฒนากำลังคนและแรงงานให้ มีทักษะความรู้และสมรรถนะที่สอดคล้องกับความต้องการของตลาดและรองรับการเปิดเสรีของประชาคมอาเซียน โดยยกระดับและพัฒนาสมรรถนะแรงงานไทยด้วยเทคโนโลยีเร่งรัดให้แรงงานทั้งระบบมีการเรียนรู้ ขั้นพื้นฐานเพื่อสามารถแข่งขันในตลาดแรงงานได้สนับสนุนให้แรงงานและปัจจัยการผลิตมีความยืดหยุ่นในการเคลื่อนย้ายระหว่างสาขาการผลิตและระหว่างพื้นที่การผลิตเพื่อให้แรงงานสามารถเคลื่อนย้ายไปสู่สาขาการผลิตที่มีผลิตภาพการผลิตสูงสุด และสนับสนุนให้ผู้ประกอบการในภาคอุตสาหกรรมและบริการจัดทำกรอบคุณวุฒิวิชาชีพและมาตรฐานฝีมือแรงงานให้เป็นมาตรฐานที่เชื่อมโยงกันเพื่อยกระดับทักษะของแรงงานไทย

๑.๓ การส่งเสริมผู้ประกอบการที่เข้มแข็งและพาณิชย์ดิจิทัล

พัฒนาขีดความสามารถของผู้ประกอบการให้มีความยืดหยุ่นสามารถปรับตัวและดำเนินธุรกิจท่ามกลางการดำเนินนโยบายและมาตรการการกีดกันทางการค้าในรูปแบบต่างๆ เพิ่มสัดส่วนความเป็นเจ้าของของคนไทยและสนับสนุนให้มีการขยายตลาดที่มีแบรนด์สินค้าและช่องทางการตลาดที่เป็นของตนเองมากขึ้น ตลอดจนพัฒนาต่อยอดอุตสาหกรรมและบริการเพื่อเข้าสู่การเป็นศูนย์กลางการผลิตบริการและอุตสาหกรรมดิจิทัล

๑.๔ การลงทุนโครงสร้างพื้นฐานเร่งลงทุนและพัฒนาโครงสร้างพื้นฐานด้านการคมนาคมขนส่งเพื่อเชื่อมโยงพื้นที่เศรษฐกิจในประเทศและต่างประเทศ ทั้งการพัฒนาและปรับปรุงโครงข่าย รถไฟให้เป็นโครงข่ายหลักในการเดินทางและขนส่งของประเทศ พัฒนาโครงข่ายระบบขนส่งสาธารณะและโครงข่ายทางหลวงพิเศษระหว่างเมือง ขยายขีดความสามารถของท่าอากาศยานหลักของประเทศพัฒนาท่าเรือที่มีศักยภาพให้เป็นท่าเรืออิเล็กทรอนิกส์เต็มรูปแบบรวมทั้งพัฒนาและปรับปรุงระบบโทรคมนาคมของประเทศตลอดจนสนับสนุนการพัฒนาด้านอุตสาหกรรมที่เกิดจากลงทุนด้านโครงสร้างพื้นฐาน เช่น อุตสาหกรรมซ่อมบำรุงและผลิตชิ้นส่วนอากาศยาน และอุตสาหกรรมระบบราง เป็นต้น เพื่อสร้างโอกาสทางเศรษฐกิจให้กับประเทศในการเป็นฐานการผลิตในภูมิภาคอาเซียน

๑.๕ การปรับโครงสร้างการผลิตปรับโครงสร้างการผลิตภาคเกษตร

โดยการปรับเปลี่ยนจากการผลิตสินค้าเกษตรขั้นปฐมเป็นสินค้าเกษตรแปรรูปที่มีมูลค่าสูงมีคุณภาพและมาตรฐานสากลสามารถสร้างความเชื่อมโยงทางด้านวัตถุดิบกับประเทศเพื่อนบ้านและลดระดับการผลิต

สินค้าขั้นปฐมที่สูญเสียขีดความสามารถในการแข่งขัน ลงสู่ระดับที่จำเป็นสำหรับการสร้างความมั่นคงทางด้านอาหารและพลังงานจัดระบบการผลิตให้สอดคล้องกับศักยภาพพื้นที่และความต้องการของตลาด ตั้งแต่ต้นน้ำถึงปลายน้ำทั้งด้านกายภาพและเศรษฐกิจ รวมทั้งส่งเสริมการรวมกลุ่มทางการเกษตรจากกิจการ เจ้าของคนเดียวเป็นการประกอบการในลักษณะสหกรณ์ ห้างหุ้นส่วน และบริษัทเพื่อให้เกิดการประหยัดจากขนาดพิจารณาพันธุ์พืชที่เหมาะสมกับศักยภาพของพื้นที่และแหล่งน้ำ ใช้เทคโนโลยีการผลิตในระดับที่เหมาะสม ใช้กลไกตลาดในการป้องกันความเสี่ยงตลอดจนส่งเสริมและเร่งขยายผลแนวคิดการทำการเกษตรตามหลักปรัชญาของเศรษฐกิจพอเพียง และระบบเกษตรกรรมยั่งยืนปรับโครงสร้างการผลิตภาคบริการโดยเร่งพัฒนาระบบคมนาคมขนส่งให้เกิดความเชื่อมโยงกันเป็นโครงข่ายทั้งทางบก ทางน้ำ และทางอากาศเร่งพัฒนาท่าเทียบเรือขนาดใหญ่เพื่อรองรับการเติบโตของการท่องเที่ยวทางทะเลปรับปรุงแก้ไขกฎหมายที่เกี่ยวข้องกับการท่องเที่ยวให้ครอบคลุมและทันสมัยทั้งการควบคุมกิจกรรมต่างๆ เกี่ยวกับการท่องเที่ยวและส่งเสริมการท่องเที่ยวและกำหนดและจัดทำกฎหมายเพื่อยกระดับมาตรฐานการท่องเที่ยวของไทยสู่สากลและรองรับการพัฒนาการท่องเที่ยวให้สามารถแข่งขันได้ในระดับนานาชาติ รวมทั้งมีการส่งเสริมการพัฒนาในเชิงพื้นที่ในลักษณะของกลุ่มท่องเที่ยว โดยสนับสนุนการพัฒนาด้านการท่องเที่ยวของพื้นที่ที่มีความเชื่อมโยงทั้งทางกายภาพวิถีชีวิต/วัฒนธรรมท้องถิ่นและกิจกรรมการท่องเที่ยว ตลอดจนส่งเสริมการสร้างเชื่อมโยงด้านการท่องเที่ยวในภูมิภาคอาเซียน ทั้งประเทศที่มีพรมแดนติดกันและประเทศที่มีโครงข่ายคมนาคมขนส่งเชื่อมโยงกันเพื่อให้เกิดการพัฒนาแบบองค์รวมทั้งระบบพัฒนาต่อยอดอุตสาหกรรมอนาคตเพื่อเป็นแหล่งการถ่ายทอดเทคโนโลยี เชื่อมโยงการผลิตกับอุตสาหกรรมที่เป็นฐานรายได้ประเทศ และเป็นกลไกการขับเคลื่อนเศรษฐกิจไทยให้เข้าสู่การเป็นศูนย์กลางการผลิตและบริการทั้งในระดับอนุภูมิภาคและในภูมิภาคอาเซียนพัฒนาโครงสร้างพื้นฐานที่สนับสนุนการขยายตัวด้านการค้าการลงทุน เช่น โลจิสติกส์ และพลังงาน รวมทั้งปัจจัยสนับสนุนการลงทุนอื่นๆ เช่น ลดอุปสรรคการเคลื่อนย้ายเงินทุนระหว่างประเทศ เป็นต้น ส่งเสริมการนำเทคโนโลยีและนวัตกรรมมาประยุกต์ใช้ทั้งภาคการผลิต การตลาด การบริหารจัดการการเงิน และโลจิสติกส์ เชื่อมโยงเศรษฐกิจดิจิทัลในการอำนวยความสะดวกทางการค้าการลงทุนด้วยระบบบิโกลีททรอนิกส์ และสนับสนุนการลงทุนเพื่อสร้างเศรษฐกิจและสังคมแห่งปัญญาและการเรียนรู้มุ่งเน้นการพัฒนาธุรกิจเชิงสร้างสรรค์ การลงทุนที่ใช้เทคโนโลยีขั้นสูงและเป็นมิตรกับสิ่งแวดล้อมการประหยัดพลังงานและการใช้พลังงานทดแทน การลงทุนด้านการวิจัยและพัฒนาเชิงพาณิชย์ การจัดตั้งสำนักงานใหญ่ข้ามประเทศ บริษัทการค้าระหว่างประเทศ รวมทั้งการให้ความสำคัญเรื่องความรับผิดชอบต่อสังคมและการตอบแทนสู่สังคมขององค์กรและกิจการเพื่อสังคม

๒. การพัฒนาศักยภาพคนตามช่วงวัยและการปฏิรูประบบเพื่อสร้างสังคมสูงวัยอย่างมีคุณภาพ

๒.๑ การพัฒนาศักยภาพคนในทุกช่วงวัยให้สนับสนุนการเจริญเติบโตของประเทศ

โดยช่วงวัยเด็กตั้งแต่แรกเกิดให้มีพัฒนาการที่สมวัยในทุกด้าน วัยเรียน วัยรุ่นให้มีทักษะการเรียนรู้ทักษะชีวิตสามารถอยู่ร่วมกับผู้อื่นภายใต้บริบทสังคมที่เป็นพหุวัฒนธรรม วัยแรงงานให้มีการพัฒนา ยกระดับสมรรถนะฝีมือแรงงานเพื่อสร้างผลิตภาพเพิ่มให้กับประเทศ วัยผู้สูงอายุให้มีการทำงานที่เหมาะสมตามศักยภาพและประสบการณ์ มีรายได้ในการดำรงชีวิต มีการสร้างเสริมและฟื้นฟูสุขภาพเพื่อป้องกันหรือ ชะลอ

ความทุกข์ทรมานและโรคเรื้อรังต่างๆ ที่จะก่อให้เกิดภาวะแก่ปัจเจกบุคคล ครอบครัว และระบบบริการสุขภาพ

๒.๒ การยกระดับคุณภาพการศึกษาและการเรียนรู้ให้มีคุณภาพ เท่าเทียมและทั่วถึง โดย

(๑) ปฏิรูประบบบริหารจัดการทางการศึกษา โดยปรับระบบบริหารจัดการการศึกษา ใหม่เพื่อสร้างความรับผิดชอบต่อผลลัพธ์ (Accountability)

(๒) ปฏิรูประบบการคลังด้านการศึกษา เพื่อเพิ่มคุณภาพและประสิทธิภาพการจัด การศึกษาโดยการจัดสรรงบประมาณตรงสู่ผู้เรียน ส่งเสริมการมีส่วนร่วมจากภาคเอกชนในการจัดการศึกษา

(๓) พัฒนาคุณภาพครูทั้งระบบ ตั้งแต่กระบวนการผลิต สรรหา และการคัดเลือกให้ได้ คนดีคนเก่งรวมทั้งระบบการประเมินและรับรองคุณภาพที่เน้นผลลัพธ์จากตัวผู้เรียน และ

(๔) ปฏิรูประบบการเรียนรู้ โดยมุ่งจัดการเรียนรู้เพื่อสร้างสมรรถนะกำลังคนทั้งระบบ การศึกษาตั้งแต่ระดับปฐมศึกษาจนถึงการเรี้นรู้ตลอดชีวิต พัฒนาสื่อเพื่อการเรียนรู้ ปรับหลักสูตรและผลิต กำลังคนให้สอดคล้องกับการเปลี่ยนแปลงและความต้องการของตลาด การวิจัยและการใช้เทคโนโลยีและสื่อ เพื่อการเรียนรู้

๒.๓ การพัฒนาด้านสุขภาพ โดยส่งเสริมการพัฒนาเทคโนโลยีและนวัตกรรมทาง

การแพทย์เพื่อรองรับการเป็นสังคมผู้สูงอายุทั้งในด้านผลิตภัณฑ์สุขภาพและที่อยู่อาศัย สำหรับผู้สูงอายุยกระดับการบริหารจัดการระบบสุขภาพเพื่อลดความเหลื่อมล้ำและสร้างความยั่งยืนในระยะ ยาว โดยพัฒนาระบบข้อมูลสารสนเทศเพื่อการบริหารทรัพยากรด้านสาธารณสุข แบบบูรณาการระบบ หลักประกันสุขภาพภาครัฐให้เกิดความเป็นเอกภาพในการบริหารจัดการและการใช้ทรัพยากร และส่งเสริมการ อภิบาลระบบสุขภาพในรูปแบบเครือข่ายที่มีการใช้ทรัพยากรร่วมกัน พัฒนาศักยภาพของประเทศไทยสู่การ เป็นศูนย์กลางสุขภาพนานาชาติทั้งในด้านศูนย์กลางบริการสุขภาพ (Medical Service Hub) ศูนย์กลางบริการเพื่อส่งเสริมสุขภาพ (Wellness Hub) ศูนย์กลางยาและผลิตภัณฑ์เพื่อสุขภาพ (Product Hub) และศูนย์กลางบริการวิชาการและงานวิจัย (Academic Hub) เพื่อนำรายได้กลับมาใช้ยกระดับคุณภาพบริการสาธารณสุขภายในประเทศรวมทั้งส่งเสริมการให้ความสำคัญกับมิติสุขภาพในทุกนโยบายสาธารณะ (Health in A Policies) เพื่อให้การขับเคลื่อนนโยบายของทุกภาคส่วนตระหนักถึงผลกระทบของนโยบายสาธารณะที่มีต่อสุขภาพของประชาชน

๒.๔ การสร้างสภาพแวดล้อมและนวัตกรรมที่เอื้อต่อการดำรงชีพในสังคมสูงวัย

โดยการปรับปรุงสภาพแวดล้อมและความจำเป็นทางกายภาพให้เหมาะกับวัย และการ พัฒนาระบบการดูแลผู้สูงอายุในรูปแบบที่หลากหลายทั้งในด้านการจัดบริการสุขภาพและสวัสดิการสังคมอย่าง บูรณาการ โดยการมีส่วนร่วมของทุกภาคส่วนอย่างต่อเนื่อง รวมทั้งพัฒนาชุมชนที่มีศักยภาพและความพร้อมให้เป็นต้นแบบของการดูแลผู้สูงอายุเพื่อขยายผลไปสู่ชุมชนอื่นตลอดจนการพัฒนา นวัตกรรมในการใช้ชีวิตประจำวันสำหรับผู้สูงอายุ

### ๓ การลดความเหลื่อมล้ำทางสังคม

๓.๑ การยกระดับรายได้และสร้างโอกาสในการประกอบอาชีพมุ่งเน้นการเพิ่มผลิตภาพแรงงาน โดยสนับสนุนให้แรงงานมีโอกาสเข้าถึงการเรียนรู้และพัฒนาทักษะฝีมือแรงงานอย่างมีมาตรฐานปรับโครงสร้างค่าจ้างแรงงานให้ชัดเจนและสะท้อนทักษะฝีมือแรงงานอย่างแท้จริง เร่งผลักดันให้การใช้ระบบ มาตรฐานคุณวุฒิวิชาชีพและมาตรฐานฝีมือแรงงานในทางปฏิบัติอย่างเป็นรูปธรรม นอกจากนี้ เพิ่มผลิตภาพทางการผลิตของเกษตรกรรายย่อยโดยสนับสนุนการวิจัยและพัฒนาและการผลิตทางการเกษตรที่สอดคล้องกับพื้นที่สร้างหลักประกันรายได้แทนการอุดหนุนด้านราคาสินค้าเกษตร ลดต้นทุนทางการเกษตรโดยสนับสนุนปัจจัยการผลิต

๓.๒ การจัดบริการทางสังคมให้ทุกคนตามสิทธิขั้นพื้นฐาน และเน้นการสร้างภูมิคุ้มกันระดับปัจเจก โดย (๑) พัฒนาระบบบริการสาธารณสุขให้มีคุณภาพและมีช่องทางการเข้าถึงอย่างหลากหลาย โดยเฉพาะระบบบริการสาธารณสุข และการศึกษาขั้นพื้นฐานสวัสดิการสังคม และกระบวนการยุติธรรม (๒) สนับสนุนการจัดหาที่อยู่อาศัยของผู้มีรายได้น้อยและการเข้าถึงระบบสาธารณสุขปโภคกำหนดเป็นนโยบายที่อยู่อาศัยแห่งชาติและเมืองน่าอยู่ พัฒนาโครงการที่อยู่อาศัยแก้ปัญหาชุมชนแออัดในเมืองโดยดำเนินการร่วมกับภาคธุรกิจเอกชน และ (๓) การจัดรูปแบบสวัสดิการพื้นฐานที่จำเป็นและเหมาะสมตามกลุ่มเป้าหมาย (Customized Welfare) ที่คำนึงถึงฐานะทางเศรษฐกิจและสังคมที่แตกต่างกัน โดยมีแนวทางการรับภาระค่าใช้จ่ายร่วมกัน (Cost Sharing)

๓.๓ การสร้างความเสมอภาคในการเข้าถึงทรัพยากร โดยปฏิรูปที่ดินเพื่อการเกษตรสนับสนุนให้เกษตรกรรายย่อยที่ไร้ที่ดินทำกินและยากจนได้มีที่ดินเป็นของตนเองหรือมีสิทธิทำกินในที่ดินปฏิรูประบบการบริหารจัดการน้ำอย่างเป็นระบบและเข้าถึงพื้นที่เป้าหมายได้อย่างแท้จริงด้วยการผลักดัน พรบ.ทรัพยากรน้ำ พ.ศ. .... และมีการบูรณาการแผนงานและงบประมาณร่วมกันของหน่วยงาน และสร้างกระบวนการมีส่วนร่วมรวมทั้งปรับโครงสร้างภาษีที่เป็นธรรม เช่น ภาษีที่ดินและสิ่งปลูกสร้าง ภาษีมรดก และ ภาษีสิ่งแวดล้อม เป็นต้น

๓.๔ การเข้าถึงกระบวนการยุติธรรมอย่างเสมอภาค การคุ้มครองสิทธิขั้นพื้นฐาน และ การเข้าถึงกระบวนการยุติธรรมอย่างเท่าเทียมโดยการเสริมศักยภาพและความเข้มแข็งด้านกฎหมายให้แก่ประชาชนรวมทั้งการปรับปรุงและบังคับใช้กฎหมายเพื่อลดปัญหาความเหลื่อมล้ำ เช่น กฎหมายป่าชุมชน กฎหมายที่ดิน กฎหมายภาษีมรดก เป็นต้น

### ๔. การรองรับการเชื่อมโยงภูมิภาคและความเป็นเมือง

๔.๑ การลงทุนด้านโครงสร้างพื้นฐานและสิ่งอำนวยความสะดวกของเมืองเตรียมความพร้อมรองรับความเป็นเมือง ทั้งด้านการบริหารจัดการด้านผังเมืองด้านสาธารณสุขปโภค สาธารณูปการ ระบบคมนาคมขนส่ง ระบบบริหารจัดการสิ่งแวดล้อม ระบบการศึกษาและระบบสาธารณสุขที่ได้มาตรฐาน มี คุณภาพ และเพียงพอต่อความต้องการของคนในเมือง รวมทั้งเสริมสร้างความสามารถในการบริหารจัดการ การเมืองตามระดับการพัฒนา

๔.๒ การพัฒนาด้านการขนส่งและโลจิสติกส์เชื่อมโยงกับเพื่อนบ้าน ส่งเสริมและเร่งรัดการพัฒนา ระบบการบริหารจัดการโลจิสติกส์ของประเทศ เพื่อเพิ่มความสามารถในการแข่งขันของประเทศทั้งด้านการค้า การลงทุน และการบริการโดยคำนึงถึงการเป็นมิตรต่อสิ่งแวดล้อม (Green Logistics) สนับสนุนให้เกิดความร่วมมือในห่วงโซ่อุปทาน และปรับปรุงกฎหมาย กฎระเบียบ รวมทั้งปรับลดกระบวนการด้านอำนวยความสะดวกทางการค้าขนส่ง และโลจิสติกส์ให้มีความสะดวกและมีประสิทธิภาพต่อภาคธุรกิจอย่างแท้จริง

๔.๓ การส่งเสริมการลงทุนการค้าชายแดน และการจัดตั้งเขตพัฒนาเศรษฐกิจพิเศษให้มีความสำคัญกับ นโยบายส่งเสริมการลงทุนและการค้าชายแดนเพื่อดึงดูดให้นักลงทุนในภูมิภาคเข้ามาลงทุน ในไทยและ ประเทศเพื่อนบ้าน รวมทั้งส่งเสริมการจัดตั้งเขตพัฒนาเศรษฐกิจพิเศษในพื้นที่ชายแดนโดยให้ ความสำคัญกับการลงทุนโครงสร้างพื้นฐาน การส่งเสริมการลงทุนและสิทธิประโยชน์ การบริหารจัดการ แรงงานต่างด้าว และการให้บริการจุดเดียวเบ็ดเสร็จ เพื่อช่วยอำนวยความสะดวกด้านการค้าชายแดนและการ ผ่านแดนระหว่างไทย กับประเทศในภูมิภาคมากขึ้น

#### ๕. การสร้างความเจริญเติบโตทางเศรษฐกิจและสังคมอย่างเป็นมิตรกับสิ่งแวดล้อม

๕.๑ การรักษาทุนทางธรรมชาติเพื่อการเติบโตสีเขียว ใช้ประโยชน์จากทุนธรรมชาติ โดยคำนึงถึง ขีดจำกัดและศักยภาพในการฟื้นตัว ปกป้องรักษาทรัพยากรป่าไม้ โดยสนธิกำลังของทุกภาคส่วนนำระบบ สารสนเทศมาใช้ในการบริหารจัดการบังคับใช้กฎหมายอย่างมีประสิทธิภาพและเป็นธรรมเพิ่มพื้นที่ป่าไม้โดย ส่งเสริมการปลูกไม้มีค่าทางเศรษฐกิจระยะยาว อนุรักษ์และใช้ประโยชน์ความหลากหลายทางชีวภาพ อย่าง ยั่งยืนและแบ่งปันผลประโยชน์อย่างเป็นธรรม รวมทั้งผลักดันแนวทางการประเมินมูลค่าของระบบนิเวศ และ การสร้างรายได้จากการอนุรักษ์ จัดสรรที่ดินให้แก่ผู้ยากไร้ กระจายการถือครองที่ดิน จัดทำฐานข้อมูลที่ดิน เพื่อการบริหารจัดการอย่างเป็นระบบการจัดเก็บภาษีที่ดินในอัตราก้าวหน้า กำหนดเขตการถือครองที่ดินที่ เหมาะสม และกำหนดมาตรการป้องกันการถือครองที่ดินของคนต่างชาติ บริหารจัดการน้ำเพื่อให้เกิดความ ยั่งยืน แบบบูรณาการระหว่างหน่วยงานอย่างเป็นระบบ สร้างศูนย์ข้อมูลทรัพยากรน้ำ จัดตั้งองค์กรบริหาร จัดการน้ำในระดับพื้นที่ เช่น คณะกรรมการลุ่มน้ำ และองค์กรผู้ใช้น้ำ คุ้มครองทรัพยากรทางทะเลและชายฝั่ง ลด ความขัดแย้งเชิงนโยบายระหว่างการพัฒนาโครงสร้างพื้นฐาน การท่องเที่ยว การประมง และวิถีชีวิตของชุมชน บริหารจัดการแร่โดยกำหนดปริมาณที่เหมาะสมในการนำแร่มาใช้ประโยชน์ คำนึงถึงความจำเป็นและมูลค่าใน อนาคตบังคับใช้มาตรการควบคุมผลกระทบจากการทำเหมืองแร่ที่ก่อมลพิษต่อสภาพแวดล้อมและสุขภาพ อนามัยของประชาชน

๕.๒ การส่งเสริมการบริโภคที่เป็นมิตรกับสิ่งแวดล้อมสร้างระบบหมุนเวียนวัสดุที่ใช้แล้วที่มี ประสิทธิภาพขับเคลื่อนสู่ Zero Waste Society ผ่านมาตรการต่างๆ เช่น การปฏิรูประบบภาษีและ ค่าธรรมเนียมเพื่อสิ่งแวดล้อมการศึกษาเพื่อสิ่งแวดล้อมมาตรฐานและฉลากสินค้า เป็นต้น

๕.๓ การส่งเสริมการผลิต การลงทุน และการสร้างงานสีเขียวเพื่อยกระดับประเทศสู่เศรษฐกิจและ สังคมที่เป็นมิตรกับสิ่งแวดล้อม พัฒนาคัลเลเตอร์อุตสาหกรรมสีเขียว ส่งเสริมผู้ประกอบการให้สามารถปรับ ระบบห่วงโซ่อุปทานหรือห่วงโซ่คุณค่าที่เป็นมิตรกับสิ่งแวดล้อม (Green Supply Chain/Green Value

Chain) ส่งเสริมการทำการเกษตรกรรมยั่งยืนรวมทั้งส่งเสริมภาคบริการที่มีผลกระทบต่อสิ่งแวดล้อมน้อย เพื่อให้ประเทศไทยมีศักยภาพให้มีบทบาทมากขึ้นในการขับเคลื่อนเศรษฐกิจ

๕.๔ การจัดการมลพิษและรักษาคุณภาพสิ่งแวดล้อม ด้วยการเร่งรัดการควบคุมมลพิษ ทั้งทางอากาศ ชยะ น้ำเสีย และของเสียอันตราย ที่เกิดจากการผลิตและบริโภค เพื่อสร้างคุณภาพสิ่งแวดล้อมที่ดีให้กับประชาชน เร่งรัดแก้ไขปัญหามลพิษจากการจัดการขยะเป็นลำดับแรก โดยส่งเสริมให้เกิดกลไกการคัดแยกขยะเพื่อนำกลับมาใช้ใหม่ให้มากที่สุดเร่งกำจัดขยะมูลฝอยตกค้างสะสมในสถานที่กำจัดในพื้นที่วิกฤต สร้างรูปแบบการจัดการขยะมูลฝอยและของเสียอันตรายที่เหมาะสม เน้นการแปรรูปเป็นพลังงาน สร้างวินัยของคนในชาติมุ่งสู่การจัดการที่ยั่งยืน โดยให้ความรู้แก่ประชาชน และการบังคับใช้กฎหมาย

๕.๕ การพัฒนาความร่วมมือด้านสิ่งแวดล้อมระหว่างประเทศ ผลักดันการจัดทำแผนแม่บทการบริหารจัดการทรัพยากรธรรมชาติและสิ่งแวดล้อมของอาเซียน หาแนวทางการร่วมมือกับอาเซียน และอนุภูมิภาคลุ่มน้ำโขงในประเด็นการขนส่งข้ามพรมแดน การเคลื่อนย้ายแรงงาน การบริหารจัดการ การพลังงานและการบริหารจัดการทรัพยากรธรรมชาติ

๕.๖ การเพิ่มขีดความสามารถในการปรับตัวเพื่อรองรับการเปลี่ยนแปลงสภาพภูมิอากาศและการบริหารจัดการเพื่อลดความเสี่ยงด้านภัยพิบัติ เพิ่มขีดความสามารถในการรับมือและปรับตัวต่อการเปลี่ยนแปลงสภาพภูมิอากาศ เพิ่มศักยภาพในการลดการปล่อยก๊าซเรือนกระจกให้กับทุกภาคส่วน ส่งเสริมการวิจัยและพัฒนาทางวิทยาศาสตร์ เทคโนโลยี และนวัตกรรมเพื่อลดผลกระทบและปรับตัวต่อการเปลี่ยนแปลงสภาพภูมิอากาศ พัฒนาระบบฐานข้อมูลและระบบการเตือนภัย ตลอดจนส่งเสริมความร่วมมือระหว่างประเทศ ด้านการเปลี่ยนแปลงสภาพภูมิอากาศและภัยพิบัติทางธรรมชาติ ให้ความสำคัญกับการป้องกันน้ำท่วม วางแผนป้องกันเมืองและพื้นที่ชายฝั่ง พัฒนาเมืองที่สามารถปรับตัวและยืดหยุ่นต่อการเปลี่ยนแปลงสภาพภูมิอากาศ (Climate Resilience City) การให้บริการของระบบนิเวศ ส่งเสริมการลงทุนของภาคเอกชนในการรับมือภัยพิบัติโดยสร้างแนวป้องกันตามธรรมชาติ และการจัดทำแผนธุรกิจต่อเนื่อง รวมทั้งการพัฒนากระบวนการจัดการภัยพิบัติให้มีประสิทธิภาพพร้อมรองรับแนวโน้มการเกิดภัยพิบัติที่รุนแรงในอนาคต

## ๖. การบริหารราชการแผ่นดินที่มีประสิทธิภาพ

๖.๑ การสร้างความโปร่งใส ในทุกขั้นตอนของการปฏิบัติราชการ โดยให้มีช่องทางทำให้ทุกภาคส่วนสามารถเข้าถึง เข้าตรวจสอบข้อมูลของภาคราชการทุกส่วนและร้องเรียนได้ เช่น ข้อมูลการประกวดราคา จัดซื้อ จัดจ้างโครงการของทางราชการ ข้อมูลการประมูลโครงการผู้ชนะการประมูลและราคาปิดประมูลข้อมูลความก้าวหน้าตามกระบวนการยุติธรรม เช่น คดีที่ไม่ดำเนินการเป็นไปตามหลักธรรมาภิบาลคดีทุจริตคอร์รัปชันและคดีที่ประชาชนให้ความสนใจในแต่ละยุคสมัย ฯลฯ

๖.๒ การพัฒนาบุคลากรภาครัฐ ให้มีความเป็นมืออาชีพและเพียงพอต่อการขับเคลื่อนภารกิจภาครัฐ ร่วมกับภาคเอกชนและภาคประชาสังคมที่เปลี่ยนแปลงไปตามสังคม เพื่อให้ระบบราชการ เล็กกะทัดรัด แต่มีความคล่องตัวและมีประสิทธิภาพสูง

๖.๓ การสร้างรูปแบบการพัฒนา อปท. ให้เหมาะสมสามารถรับมือการเปลี่ยนแปลงทางด้านเศรษฐกิจ สังคมและสิ่งแวดล้อม รวมทั้งเป็นแกนหลักในการประสานเครือข่ายและเชื่อมโยงภาคส่วน ต่างๆ ในระดับพื้นที่ ได้อย่างมีประสิทธิภาพ

๖.๔ การสร้างระบบตรวจสอบติดตามและประเมินผลที่มีประสิทธิภาพ สร้างผลงานที่มีคุณภาพ รวดเร็วและน่าเชื่อถือสามารถเป็นเครื่องมือให้กับคณะรัฐมนตรีประกอบการตัดสินใจในเชิงนโยบายได้ โดยเฉพาะอย่างยิ่งการติดตามประเมินผลโครงการใหญ่ๆ ที่มีการใช้จ่ายงบประมาณเป็นจำนวนมาก และเป็นโครงการที่มีผลกระทบในวงกว้าง

#### **๔. ยุทธศาสตร์การพัฒนาประเทศ**

##### **๑. การเสริมสร้างและพัฒนาศักยภาพทุนมนุษย์**

- ๑.๑ เพื่อปรับเปลี่ยนให้คนไทยมีค่านิยมตามบรรทัดฐานที่ดีทางสังคม
- ๑.๒ เพื่อเตรียมคนไทยให้มีความรู้ทักษะในการดำรงชีวิตสำหรับโลกศตวรรษที่ ๒๑
- ๑.๓ เพื่อส่งเสริมให้คนไทยมีสุขภาพที่ดีตลอดช่วงชีวิต
- ๑.๔ เพื่อเสริมสร้างสถาบันทางสังคมให้มีความเข้มแข็งเอื้อต่อการพัฒนาคนและประเทศ

##### **๒. การสร้างความเป็นธรรมลดความเหลื่อมล้ำในสังคม**

- ๒.๑ เพื่อขยายโอกาสทางเศรษฐกิจและสังคมให้แก่กลุ่มประชากรร้อยละ ๔๐ ที่มี รายได้ต่ำสุด
- ๒.๒ เพื่อให้คนไทยทุกคนเข้าถึงบริการทางสังคมที่มีคุณภาพได้อย่างทั่วถึง
- ๒.๓ เพื่อสร้างความเข้มแข็งให้ชุมชน

##### **๓. สร้างความเข้มแข็งทางเศรษฐกิจและแข่งขันได้อย่างยั่งยืน**

- ๓.๑ เพื่อสร้างความเข้มแข็งของแรงขับเคลื่อนทางเศรษฐกิจให้สนับสนุนเป้าหมาย การเพิ่มรายได้

ต่อหัว

- ๓.๑.๑ เพื่อเพิ่มศักยภาพของฐานการผลิตและฐานรายได้เดิมและสร้างฐานการผลิตและ รายได้

ใหม่

๓.๑.๒ เพื่อสนับสนุนการกระจายการขยายตัวของกิจกรรมทางเศรษฐกิจและการ แบ่งปันผลประโยชน์อย่างเป็นธรรม และสนับสนุนเศรษฐกิจที่เป็นมิตรกับสิ่งแวดล้อม

๓.๑.๓ เพื่อรักษาเสถียรภาพทางเศรษฐกิจสร้างความเข้มแข็งและรักษาวินัยทาง การเงิน การคลัง และพัฒนาเครื่องมือทางการเงินที่สนับสนุนการระดมทุนที่มีประสิทธิภาพ

๓.๒ สร้างความเข้มแข็งให้กับเศรษฐกิจรายสาขาเพื่อยกระดับขีดความสามารถใน การแข่งขัน ของภาคเกษตร อุตสาหกรรม บริการ และการค้าการลงทุน ดังนี้

๓.๒.๑ เพื่อส่งเสริมการพัฒนานวัตกรรมในการสร้างมูลค่าและเพิ่มประสิทธิภาพการ ผลิตของสินค้าและบริการ

๓.๒.๒ เพื่อส่งเสริมและพัฒนาเศรษฐกิจชีวภาพให้เป็นฐานรายได้ใหม่ที่สำคัญ พัฒนา ระบบการบริหารจัดการความเสี่ยงและมีการปรับตัวให้พร้อมรับการเปลี่ยนแปลงของสภาพภูมิอากาศเพื่อให้ ฐาน การผลิตภาคเกษตรและรายได้เกษตรกรมีความมั่นคง

๓.๒.๓ เพื่อเร่งผลักดันให้สินค้าเกษตรและอาหารของไทยมีความโดดเด่นในด้าน คุณภาพ มาตรฐานและความปลอดภัยในตลาดโลก

๓.๒.๔ เพื่อเพิ่มศักยภาพของอุตสาหกรรมสำคัญเดิมให้สามารถต่อยอดสู่ อุตสาหกรรมแห่งอนาคตที่ใช้เทคโนโลยีสมัยใหม่อย่างเข้มข้น และสร้างรากฐานการพัฒนาอุตสาหกรรมใหม่บน ฐานของความเป็น มิตรต่อสิ่งแวดล้อม

๓.๒.๕ เพื่อเพิ่มศักยภาพของฐานบริการเดิมและขยายฐานบริการใหม่ในการปรับตัว สู่เศรษฐกิจ ฐานบริการที่เข้มแข็งขึ้น รวมทั้งพัฒนาอุตสาหกรรมท่องเที่ยวให้เติบโตอย่างสมดุลและยั่งยืน

๓.๒.๖ เพื่อพัฒนาปัจจัยสนับสนุนและอำนวยความสะดวกทางการค้าและการลงทุนให้สนับสนุน การเพิ่มขีดความสามารถในการแข่งขันของผู้ประกอบการไทยรวมทั้งพัฒนาสังคมผู้ประกอบการ

๓.๒.๗ เพื่อพัฒนาระบบการเงินของประเทศให้สนับสนุนการเพิ่มขีดความสามารถใน การแข่งขัน ของภาคการผลิตและบริการ การค้า และการลงทุน

๓.๒.๘ เพื่อสร้างความเข้มแข็งขององค์กรการเงินฐานรากและระบบสหกรณ์ให้ สนับสนุนบริการ ทางการเงินในระดับฐานรากและเกษตรกรรายย่อย

#### **๔. การเติบโตที่เป็นมิตรกับสิ่งแวดล้อมเพื่อการพัฒนาอย่างยั่งยืน**

๔.๑ รักษา ป่าไม้ พืชพรรณธรรมชาติและมีการใช้ประโยชน์อย่างยั่งยืนและเป็นธรรม

๔.๒ สร้างความมั่นคงด้านน้ำของประเทศ และบริหารจัดการทรัพยากรน้ำทั้งระบบให้มี ประสิทธิภาพ

๔.๓ บริหารจัดการสิ่งแวดล้อม และลดมลพิษให้มีคุณภาพดีขึ้น

๔.๔ พัฒนาขีดความสามารถในการลดก๊าซเรือนกระจกและการปรับตัวเพื่อลดผลกระทบจากการ เปลี่ยนแปลงสภาพภูมิอากาศและการรับมือกับภัยพิบัติ

#### **๕. ด้านความมั่นคง**

๕.๑ เพื่อปกป้องสถาบันพระมหากษัตริย์และเสริมสร้างความมั่นคงภายในรวมทั้งป้องกันปัญหา ภัยคุกคามที่เป็นอุปสรรคต่อการพัฒนาเศรษฐกิจ สังคม และการเมืองของชาติ

๕.๒ เพื่อสร้างความพร้อมและผนึกกำลังของทุกภาคส่วนให้มีขีดความสามารถในการบริหาร จัดการด้านความมั่นคง และมีศักยภาพในการป้องกันและแก้ไขสถานการณ์ที่เกิดจากภัยคุกคามทั้งภัยทาง ทหารและภัยคุกคามอื่นๆ

๕.๓ เพื่อเสริมสร้างความร่วมมือด้านความมั่นคงกับมิตรประเทศในการสนับสนุนการรักษาความ สงบสุขและผลประโยชน์ของชาติ

๕.๔ เพื่อเพิ่มประสิทธิภาพการบริหารนโยบายด้านความมั่นคงและนโยบายทางเศรษฐกิจสังคม ทรัพยากรธรรมชาติและสิ่งแวดล้อมให้มีความเป็นเอกภาพ

## ๖. การเพิ่มประสิทธิภาพและธรรมาภิบาลในภาครัฐ

๖.๑ เพื่อให้ภาครัฐมีขนาดเล็ก มีการบริหารจัดการที่ดี และได้มาตรฐานสากล

๖.๒ เพื่อให้องค์กรปกครองส่วนท้องถิ่นมีการบริหารจัดการและให้บริการแก่ ประชาชนในท้องถิ่น ได้อย่างมีประสิทธิภาพ ประสิทธิผล และโปร่งใสตรวจสอบได้

๖.๓ เพื่อลดปัญหาการทุจริตและประพฤติมิชอบของประเทศ

๖.๔ เพื่อพัฒนาระบบและกระบวนการทางกฎหมายให้สามารถอำนวยความสะดวก ด้วยความ รวดเร็วและเป็นธรรมแก่ประชาชน

## ๗. ด้านการพัฒนาโครงสร้างพื้นฐานและระบบโลจิสติกส์

๗.๑ เพื่อพัฒนาโครงสร้างพื้นฐาน สิ่งอำนวยความสะดวกด้านการขนส่งและการค้ารวมทั้งมีกลไก กำกับดูแลการประกอบกิจการขนส่งที่มีประสิทธิภาพและโปร่งใสให้สามารถสนับสนุนการเพิ่ม ชีต ความสามารถในการแข่งขันของประเทศ และยกระดับคุณภาพชีวิตให้แก่ประชาชน

๗.๒ เพื่อสร้างความมั่นคงทางพลังงาน เพิ่มประสิทธิภาพการใช้พลังงาน และส่งเสริม การใช้ พลังงานทดแทนและพลังงานสะอาด ตลอดจนขยายโอกาสทางธุรกิจในภูมิภาคอาเซียน

๗.๓ เพื่อเพิ่มประสิทธิภาพและขยายการให้บริการด้านโครงสร้างพื้นฐานดิจิทัลอย่างทั่วถึง ทั้ง ประเทศ ในราคาที่เหมาะสมเป็นธรรม และส่งเสริมธุรกิจดิจิทัลใหม่ และนวัตกรรมรวมทั้งพัฒนาระบบความ ปลอดภัยทางไซเบอร์ให้มีความมั่นคง และคุ้มครองสิทธิส่วนบุคคลให้แก่ผู้ใช้บริการ

๗.๔ เพื่อพัฒนาประสิทธิภาพและขยายการให้บริการโครงสร้างพื้นฐานด้านน้ำประปาทั้งในเชิง ปริมาณและคุณภาพให้ครอบคลุมทั่วประเทศ ลดอัตราการสูญเสียน้ำในระบบประปา และสร้างกลไกการบริหาร จัดการประกอบกิจการน้ำประปาในภาพรวมของประเทศ

๗.๕ เพื่อพัฒนาอุตสาหกรรมต่อเนื่องที่เกิดจากลงทุนด้านโครงสร้างพื้นฐาน เพื่อลดการนำเข้าจาก ต่างประเทศ และสร้างโอกาสทางเศรษฐกิจให้กับประเทศ

## ๘. ด้านวิทยาศาสตร์ เทคโนโลยี วิจัยและนวัตกรรม

๘.๑ เพื่อสร้างความเข้มแข็งและยกระดับความสามารถด้านวิทยาศาสตร์และเทคโนโลยีขั้นก้าวหน้า ให้สนับสนุนการสร้างมูลค่าของสาขาการผลิตและบริการเป้าหมาย

๘.๒ เพื่อสร้างโอกาสการเข้าถึงและนำเทคโนโลยีไปใช้ให้กับเกษตรกรรายย่อยวิสาหกิจชุมชน และ วิสาหกิจขนาดกลางขนาดย่อม

๘.๓ เพื่อพัฒนานวัตกรรมที่มุ่งเน้นการลดความเหลื่อมล้ำและยกระดับคุณภาพชีวิตของประชาชน ผู้สูงอายุ ผู้ด้อยโอกาสทางสังคม และเพิ่มคุณภาพสิ่งแวดล้อม

๘.๔ เพื่อบูรณาการระบบบริหารจัดการวิทยาศาสตร์ เทคโนโลยี วิจัย และนวัตกรรมให้สามารถ ดำเนินงานไปในทิศทางเดียวกัน

## ๙. ด้านการพัฒนาภาคเมืองและพื้นที่เศรษฐกิจ

๙.๑ เพื่อกระจายความเจริญและโอกาสทางเศรษฐกิจไปสู่ภูมิภาคอย่างทั่วถึงมากขึ้น

๙.๒ เพื่อพัฒนาเมืองศูนย์กลางของจังหวัดให้เป็นเมืองน่าอยู่สำหรับคนทุกกลุ่ม

๙.๓ เพื่อพัฒนาและฟื้นฟูพื้นที่ฐานเศรษฐกิจหลักให้ขยายตัวอย่างเป็นมิตรต่อ สิ่งแวดล้อม และเพิ่มคุณภาพชีวิตของคนในชุมชน

๙.๔ เพื่อพัฒนาพื้นที่เศรษฐกิจใหม่ให้สนับสนุนการเพิ่มขีดความสามารถในการ แข่งขันและการพัฒนาในพื้นที่อย่างยั่งยืน

## ๑๐. ด้านการต่างประเทศ ประเทศเพื่อนบ้าน และภูมิภาค

๑๐.๑ เพื่อใช้ประโยชน์จากจุดเด่นของทำเลที่ตั้งของประเทศไทยที่เป็นจุดเชื่อมโยง สำคัญของแนวระเบียงเศรษฐกิจต่างๆ ให้เกิดประโยชน์อย่างเต็มศักยภาพในการพัฒนาเศรษฐกิจและสังคมของไทย

๑๐.๒ เพื่อขยายโอกาสด้านการค้าการลงทุนระหว่างประเทศ และยกระดับให้ ประเทศเป็นฐานการผลิตและการลงทุนที่มีศักยภาพและโดดเด่น

๑๐.๓ เพื่อเพิ่มบทบาทของไทยในเวทีโลกด้วยการส่งเสริมบทบาทที่สร้างสรรค์ของ ไทยในกรอบความร่วมมือต่างๆ รวมทั้งการสนับสนุนการขับเคลื่อนการพัฒนาภายใต้กรอบเป้าหมายการ พัฒนาที่ยั่งยืน (Sustainable Development Goals: SDGs)

## ๑.๓ แผนพัฒนาภาค/แผนพัฒนากลุ่มจังหวัด/แผนพัฒนาจังหวัด

### แผนพัฒนาภาคใต้ชายแดน

ภาคใต้ชายแดนพึ่งพิงภาคการเกษตร โดยมีพืชเศรษฐกิจหลัก ยางพารา ปาล์มน้ำมัน และไม้ผล ซึ่งยังใช้รูปแบบการผลิตแบบดั้งเดิม และมีการแปรรูปขั้นต้นเพื่อการส่งออก ทำให้ได้รับผลกระทบจากความผันผวนของราคา นอกจากนี้ภาพลักษณ์ความไม่ปลอดภัยจากเหตุการณ์ความไม่สงบส่งผลต่อภาวะการค้าและการลงทุน อย่างไรก็ตามภาคใต้ชายแดนเป็นแหล่งทางการประมงที่สำคัญของประเทศ เนื่องจากมีทรัพยากรที่อุดมสมบูรณ์และมีแหล่งท่องเที่ยวที่สวยงามรวมทั้งมีพื้นที่อุตสาหกรรมเกษตรแปรรูป และเมืองชายแดนมีจุดที่ตั้งที่ได้เปรียบในการเชื่อมโยงการพัฒนาระหว่างพื้นที่ภาคใต้ และมาเลเซียรวมทั้งสิงคโปร์ ประกอบกับปัจจุบันรัฐบาลอยู่ระหว่างดำเนินโครงการเมืองต้นแบบ “สามเหลี่ยมมั่นคง มั่งคั่ง ยั่งยืน ” เพื่อ พัฒนาอุตสาหกรรมเกษตร อำเภอนงจิก การพัฒนาการค้าและการท่องเที่ยว อำเภอสุโขทัย-ลก และ อำเภอเบตง เพื่อสร้างงาน และรายได้ให้กับประชาชน ควบคู่ไปกับการพัฒนาเพื่อสร้างความเข้มแข็งให้กับ ชุมชนและอยู่ร่วมกันอย่างสันติสุขภายใต้สังคมพหุวัฒนธรรม

### ๑. เป้าหมายเชิงยุทธศาสตร์

“เป็นแหล่งผลิตภาคเกษตรและอุตสาหกรรมเกษตรแปรรูปที่สำคัญของประเทศ และ เป็นเมืองชายแดนเชื่อมโยงการค้าและการท่องเที่ยวกับพื้นที่ภาคใต้ และการพัฒนาเศรษฐกิจของประเทศ มาเลเซียและสิงคโปร์ ชุมชนมีความเข้มแข็งอยู่ร่วมกันอย่างสันติสุขภายใต้สังคมพหุวัฒนธรรม”

### ๒. วัตถุประสงค์

๒.๑ เพื่อพัฒนาระดับการผลิตและการแปรรูปเพื่อสร้างมูลค่าเพิ่มให้กับสินค้าเกษตร หลักของภาค

๒.๒ เพื่อพัฒนาเมืองชายแดน (สุโขทัย-ลก และเบตง) ให้เป็นศูนย์กลางการค้า การ ท่องเที่ยวของภาค

๒.๓ เพื่อยกระดับคุณภาพชีวิตของประชาชนด้านรายได้ การศึกษา และสาธารณสุข และอยู่ร่วมกันอย่างสันติสุข

๓. เป้าหมาย

๓.๑ อัตราการเจริญเติบโตทางเศรษฐกิจของภาคใต้ขยายแดนขยายตัวเพิ่มขึ้น

๓.๒ สัมประสิทธิ์ความไม่เสมอภาค (Gini Coefficient) ในการกระจายรายได้ ภาคใต้

ชายแดนลดลง

๔. ตัวชี้วัดและค่าเป้าหมาย

ตัวชี้วัด	ข้อมูลพื้นฐาน พ.ศ ๒๕๖๒	ค่าเป้าหมาย				
		๒๕๖๖	๒๕๖๗	๒๕๖๘	๒๕๖๙	๒๕๗๐
อัตราการขยายตัวมูลค่าผลิตภัณฑ์มวลรวมของกลุ่มจังหวัดภาคใต้ชายแดนเพิ่มขึ้นไม่น้อยกว่า (ร้อยละ)	ลดลงร้อยละ ๐.๔๖	มากกว่า ๓.๐๒	มากกว่า ๓.๐๒	มากกว่า ๓.๐๒	มากกว่า ๓.๐๒	มากกว่า ๓.๐๒
สัมประสิทธิ์ความไม่เสมอภาค (Gini Coefficient) ในการกระจายรายได้ภาคใต้ชายแดนลดลง	๐.๔๕๑	ต่ำกว่า ๐.๔๔๕	ต่ำกว่า ๐.๔๔๕	ต่ำกว่า ๐.๔๔๕	ต่ำกว่า ๐.๔๔๕	ต่ำกว่า ๐.๔๔๕

หมายเหตุ ค่าเป้าหมายมูลค่าผลิตภัณฑ์มวลรวมภาค (GRP) ภาคคำนวณจากค่าเป้าหมายประเทศ

๕. ยุทธศาสตร์การพัฒนา

ยุทธศาสตร์ที่ ๑ พัฒนาอุตสาหกรรมเกษตรและอุตสาหกรรมแปรรูปการเกษตรเพื่อสร้างความมั่นคงให้กับภาคการผลิต

ตัวชี้วัด	ข้อมูลพื้นฐาน พ.ศ ๒๕๖๒	ค่าเป้าหมาย				
		๒๕๖๖	๒๕๖๗	๒๕๖๘	๒๕๖๙	๒๕๗๐
อัตราการขยายตัวการผลิตภาคเกษตรภาคใต้ชายแดน(ร้อยละ)	-๓.๘	๑.๑๙	๑.๑๙	๑.๑๙	๑.๑๙	๑.๑๙

อัตราการขยายตัว การผลิต ภาคอุตสาหกรรม ภาคใต้ชายแดน	-๒.๔	๒.๖๖	๒.๖๖	๒.๖๖	๒.๖๖	๒.๖๖
---	------	------	------	------	------	------

หมายเหตุ ค่าเป้าหมายประเทศ GDP ภาคเกษตร และภาคอุตสาหกรรม คำนวณจากค่าเป้าหมายประเทศ

แนวทางการพัฒนา

๑) พัฒนาศักยภาพการผลิตภาคเกษตร

๑.๑) เพิ่มประสิทธิภาพการผลิตยางพารา ปาล์มน้ำมัน มะพร้าว และไม้ผล รวมทั้งการแปรรูปและเพิ่มมูลค่าผลผลิต

๑.๒) พัฒนาระบบตลาดสินค้าเกษตร พัฒนาตลาดกลางสินค้าเกษตร

๑.๓) ส่งเสริมให้เกษตรกรกรรรายย่อยปรับระบบการผลิตให้สามารถพึ่งพาตนเองได้

๒) ยกระดับอุตสาหกรรมประมง การเพาะเลี้ยงกุ้งและสัตว์น้ำชายฝั่งเพื่อการส่งออกและเป็นมิตรต่อสิ่งแวดล้อม

๓) ส่งเสริมการเลี้ยงปศุสัตว์

๔) ส่งเสริมให้มีการใช้เทคโนโลยีและนวัตกรรมในการผลิตและบริหารจัดการฟาร์มอย่าง เป็นระบบ

๕) ส่งเสริมการใช้ประโยชน์จากเทคโนโลยีฐานชีวภาพ และนวัตกรรมเพื่อเพิ่มมูลค่าผลผลิตภาคการเกษตร

๖) ส่งเสริมการสร้างตราสินค้า (Brand) ผลผลิตทางการเกษตร

๗) พัฒนาพื้นที่อำเภอหนองจิกต่อเนื่องอำเภอเมืองปัตตานี

๘) พัฒนาระบบบริหารจัดการน้ำลุ่มน้ำเพื่อป้องกันความเสียหายพื้นที่เศรษฐกิจและ สร้างความมั่นคงด้านทรัพยากรน้ำ

๙) สนับสนุนการปรับปรุงท่าเทียบเรือปัตตานีให้มีมาตรฐาน สามารถรองรับการขนส่ง สินค้า Feeder ไปยังท่าเรือของมาเลเซียและอินโดนีเซียได้

๑๐) ส่งเสริมการใช้ประโยชน์จากความหลากหลายทางชีวภาพสร้างมูลค่าเพิ่มให้กับภาคการผลิตและบริการในพื้นที่ และเพิ่มประสิทธิภาพการจัดการฐานทรัพยากรธรรมชาติให้มีความอุดมสมบูรณ์

ยุทธศาสตร์ที่ ๒ พัฒนาเมืองสุโขทัย-ลก และเมืองเบตง ให้เป็นเมืองการค้าและเมืองท่องเที่ยวชายแดน และพัฒนาเมืองยะลาให้เป็นเมืองนำอยู่และศูนย์กลางเศรษฐกิจของภาคใต้ชายแดนแผนพัฒนาภาคใต้ชายแดน

ตัวชี้วัด

ตัวชี้วัด	ข้อมูลพื้นฐาน พ.ศ ๒๕๖๒	ค่าเป้าหมาย				
		๒๕๖๖	๒๕๖๗	๒๕๖๘	๒๕๖๙	๒๕๗๐
รายได้ท่องเที่ยว ภาคใต้ชายแดน	๗๕๕๗	๗,๗๐๘	๗,๗๘๕	๗,๘๖๒.๘๕	๗,๙๔๑.๔๗	๘,๐๒๐.๘๙

มูลค่าขยายตัวของรายได้จากการท่องเที่ยวภาคใต้ชายแดน	๐.๒๓	เพิ่มขึ้นไม่ต่ำกว่าร้อยละ ๐.๕	เพิ่มขึ้นไม่ต่ำกว่าร้อยละ ๑.๐	เพิ่มขึ้นไม่ต่ำกว่าร้อยละ ๑.๕	เพิ่มขึ้นไม่ต่ำกว่าร้อยละ ๒.๐	เพิ่มขึ้นไม่ต่ำกว่าร้อยละ ๒.๕
จำนวนผู้มาเยือนเพิ่มมากขึ้น	๑,๖๙๘,๖๒๔	๑,๗๓๒,๕๙๖	๑,๗๔๙,๙๒๒	๑,๗๖๗,๔๒๑	๑,๗๘๕,๐๙๕	๑,๘๐๒,๙๔๖

แนวทางการพัฒนา

๑) พัฒนาสิ่งอำนวยความสะดวกบริเวณด้านชายแดนให้เพียงพอและได้มาตรฐานรวมทั้ง พื้นที่เศรษฐกิจบริเวณชายแดน

๒) พัฒนาโครงข่ายคมนาคมให้มีความเชื่อมโยงและมีมาตรฐานทั้งทางบก และทางอากาศ อาทิ

๒.๑) ทางบกพัฒนาโครงข่ายถนนสายหลักสายรอง และการขนส่งทางรางให้มีมาตรฐาน และมีความปลอดภัย

๒.๒) ทางอากาศ ปรับปรุงท่าอากาศยานราธิวาส และการก่อสร้างสนามบินเบตงให้แล้วเสร็จตามเป้าหมาย

๓) พัฒนาเมืองยะลาให้เป็นเมืองน่าอยู่และศูนย์กลางเศรษฐกิจของ

๔) พัฒนาแหล่งท่องเที่ยวทางธรรมชาติและวัฒนธรรม

๕) พัฒนาเมืองท่องเที่ยวชายแดนและส่งเสริมธุรกิจต่อเนื่องการท่องเที่ยว รวมทั้งส่งเสริมการพัฒนาเมืองท่องเที่ยวชายแดน (เบตง) เมืองการค้าชายแดน (สุโงโกล-ลก)

๖) พัฒนาและส่งเสริมธุรกิจการค้าชายแดน

๗) เร่งรัดการพัฒนาพื้นที่เขตเศรษฐกิจพิเศษราธิวาสให้เป็นฐานเศรษฐกิจใหม่ของภาคเพื่อรองรับการค้าการลงทุนทั้งในและต่างประเทศ

ยุทธศาสตร์ที่ ๓ เสริมสร้างความเข้มแข็งให้กับชุมชน

ตัวชี้วัดและค่าเป้าหมาย

ตัวชี้วัด	ข้อมูลพื้นฐาน พ.ศ ๒๕๖๒	ค่าเป้าหมาย				
		๒๕๖๖	๒๕๖๗	๒๕๖๘	๒๕๖๙	๒๕๖๖-๒๕๗๐
ผลิตภาพแรงงาน	๙๓๔๗๕	๙๓,๔๗๕	๙๖,๒๗๙	๙๙,๑๗๖	๑๐๒,๑๔๒	๑๐๕,๒๐๖
อัตราการว่างงาน	๒.๔๗	ต่ำกว่า ๒	ต่ำกว่า ๒	ต่ำกว่า ๒	ต่ำกว่า ๒	ต่ำกว่า ๒
จำนวนปีการศึกษาเฉลี่ยประชากรไทยอายุ ๑๕- ๕๙ ปี	๘.๘๐	๙	๙	๙	๙	๙
ร้อยละของประชากรที่อยู่ใต้เส้นความยากจน	๒๔.๐๕	๒๔.๐๕	น้อยกว่าร้อยละ ๒๔	น้อยกว่าร้อยละ ๒๓	น้อยกว่าร้อยละ ๒๒	น้อยกว่าร้อยละ ๒๑

แนวทางการพัฒนา

- ๑) พัฒนาและสนับสนุนทักษะฝีมือแรงงาน
- ๒) พัฒนาและยกระดับคุณภาพการศึกษา
- ๓) ส่งเสริมการพัฒนาสุขภาพของประชาชนทุกวัย
- ๔) ส่งเสริมเศรษฐกิจชุมชนให้มีความเข้มแข็ง
- ๕) สร้างความเข้มแข็งของสังคมพหุวัฒนธรรม

### **แผนพัฒนากลุ่มจังหวัดภาคใต้ชายแดน**

กลุ่มจังหวัดภาคใต้ชายแดน ประกอบด้วย จังหวัดนราธิวาส ปัตตานี และจังหวัดยะลา ตั้งอยู่ตอนล่างของประเทศ ตั้งอยู่ใต้สุดของประเทศและติดกับประเทศมาเลเซีย มีอาณาเขตติดต่อด้านใต้และ ด้านตะวันตกกับประเทศมาเลเซีย รวมระยะทางพรมแดนไทย – มาเลเซีย ๒๕๘ กิโลเมตร โดยมีเทือกเขาสันกาลาศีรีเป็นแนวกันด้านเหนือ และด้านตะวันออกติดทะเลอ่าวไทยเป็นระยะทาง ๑๗๒.๓๑ กิโลเมตร มีเนื้อที่ รวมประมาณ ๑๐,๔๓๖.๘๖๔ ตารางกิโลเมตร หรือประมาณ ๖.๘๐ ล้านไร่ ซึ่งจังหวัดนราธิวาสมีพื้นที่มากที่สุด และจังหวัดปัตตานีมีพื้นที่น้อยที่สุด

### **ยุทธศาสตร์การพัฒนากลุ่มจังหวัดภาคใต้ชายแดน**

#### **วิสัยทัศน์กลุ่มจังหวัดภาคใต้ชายแดน**

**“เกษตรก้าวหน้า การค้าชายแดน การท่องเที่ยวเชื่อมโยงสู่อาเซียน”**

คำอธิบายวิสัยทัศน์ เพื่อให้บรรลุวิสัยทัศน์ในปี ๒๕๖๔ กลุ่มจังหวัดภาคใต้ชายแดน ได้ให้ความสำคัญในการพัฒนาเพื่อให้บรรลุผลใน ๓ เรื่อง ประกอบด้วย

**เมืองเกษตรก้าวหน้า** ภาคการเกษตรมีบทบาทสำคัญต่อเศรษฐกิจของกลุ่มจังหวัด ภาคใต้ชายแดน มีพืชเศรษฐกิจหลักที่สำคัญ อาทิเช่น ยางพารา ปาล์มน้ำมัน มะพร้าว ประมงชายฝั่งปศุสัตว์และไม้ผล โดยในปี ๒๕๑๔ กลุ่มจังหวัด จะเป็นแหล่งผลิตยางพารา ปาล์มน้ำมัน มะพร้าว ไม้ผล และปศุสัตว์ที่มีคุณภาพ ภาคประมงมีประสิทธิภาพในการจับถูกต้องตามหลักวิชาการและกฎหมายโดยการส่งเสริมและวิจัยเพื่อคิดค้นนวัตกรรมและพัฒนาเทคโนโลยี การผลิต การแปรรูปยางพารา ไม้ยางพารา ปาล์มน้ำมัน และไม้ผล ให้เป็นผลิตภัณฑ์ที่สามารถสร้างมูลค่าเพิ่ม และสร้างความเจริญเติบโตทางเศรษฐกิจที่ยั่งยืนให้กับกลุ่มจังหวัดภาคใต้ชายแดน

**การค้าชายแดน** หลังปี ๒๕๑๔ จะมีมูลค่าการค้าชายแดนเพิ่มขึ้นในอัตราส่วนที่ สูงขึ้น ร้อยละ ๕ ของมูลค่าเดิม โดยอาศัยศักยภาพของจังหวัดชายแดน คือ จังหวัดยะลา และจังหวัดนราธิวาส ซึ่งเป็นที่ตั้งของเขตพัฒนาเศรษฐกิจพิเศษ ด้านชายแดนไทย-มาเลเซีย รวมถึงเขตพัฒนาพิเศษเฉพาะกิจ โดย พัฒนาให้มีความพร้อมด้านโครงสร้างพื้นฐาน สิ่งอำนวยความสะดวกที่จำเป็น สามารถรองรับการขนส่งและ การค้าทั้งในและนอกประเทศ และสู่กลุ่มประเทศอาเซียน สามารถดึงดูดนักลงทุนเข้ามาลงทุนในพื้นที่เพื่อให้ เกิดการจ้างงานสร้างรายได้และการเติบโตทางเศรษฐกิจของกลุ่มจังหวัด

**การท่องเที่ยว** หลังปี ๒๕๖๔ กลุ่มจังหวัดภาคใต้ชายแดนมีโครงสร้างพื้นฐานและสิ่งอำนวยความสะดวกที่ได้มาตรฐาน มีเส้นทางท่องเที่ยวเชื่อมโยงเชื่อมโยงกับแหล่งท่องเที่ยวระดับประเทศและ อาเซียน การ

บริหารจัดการการท่องเที่ยวที่เป็นมิตรกับสิ่งแวดล้อม การบริการนักท่องเที่ยวที่ได้มาตรฐานสากล มีระบบการตลาดและประชาสัมพันธ์ที่ทันสมัย

➤ จุดยืนในการพัฒนา (Positioning)

๑.สร้างมูลค่าเพิ่มสินค้าด้านเกษตร (อาทิเช่น ยางพารา ปาล์มน้ำมัน มะพร้าว ไม้ผล ข้าว ประมง และปศุสัตว์)

๒.ส่งเสริมการค้า การลงทุน ในเขตพื้นที่เศรษฐกิจ เมืองชายแดน เมืองต้นแบบ

๓.ส่งเสริมการท่องเที่ยวเชิงธรรมชาติและวัฒนธรรม

➤ เป้าประสงค์ ตัวชี้วัด และค่าเป้าหมาย

เป้าประสงค์ รวม	ตัวชี้วัด/ เป้าหมายรวม ๕ ปี	ข้อมูลพื้นฐาน	เป้าหมายรายปี				
			๒๕๖๖	๒๕๖๗	๒๕๖๘	๒๕๖๙	๒๕๗๐
มูลค่าผลิตภัณฑ์มวลรวมกลุ่มจังหวัดภาคใต้ชายแดน มีมูลค่าเพิ่มขึ้นชายแดนใต้	อัตราการขยายตัวมูลค่าผลิตภัณฑ์มวลรวมจังหวัดภาคใต้ชายแดนเพิ่มขึ้นร้อยละ ๒.๕	อัตราการขยายตัวค่าผลิตภัณฑ์มวลรวมกลุ่มจังหวัด เฉลี่ย ปี ๒๕๕๔-๒๕๕๘ ร้อยละ ๑.๕ (มูลค่าเฉลี่ย ๕ ปี ๑๓๖,๐๘๒ ล้านบาท)					

หมายเหตุ : มูลค่าผลิตภัณฑ์มวลรวมกลุ่มจังหวัดฯ จากสำนักงานคณะกรรมการพัฒนาการเศรษฐกิจและสังคมแห่งชาติ ๒๕๖๐

ประเด็นการพัฒนาของกลุ่มจังหวัดภาคใต้ชายแดน

ประเด็นยุทธศาสตร์ที่ ๑ : พัฒนาศักยภาพการผลิตภาคเกษตร อุตสาหกรรมเกษตร แปรรูป และ

การตลาด

เป้าประสงค์ เชิงยุทธศาสตร์	ตัวชี้วัด / เป้าหมายรวม ๕ ปี	ข้อมูลฐาน	เป้าหมายรายปี					หมายเหตุ
			๒๕๖๖	๒๕๖๗	๒๕๖๘	๒๕๖๙	๒๕๗๐	
เพิ่มผลผลิต สินค้าและสร้าง มูลค่าเพิ่ม ผลผลิตด้าน เกษตร (ยางพารา ปาล์ม น้ำมัน มะพร้าว ไม้ผล ข้าว ประมง และปศุสัตว์) เพิ่มขึ้น	๑. ผลผลิต ยางพารา เพิ่มขึ้นเฉลี่ยไร่ ละ ๕ กิโลกรัม จากค่าฐาน	ผลผลิต (ปี ๒๕๕๙) ๒๓๕ กิโลกรัม/ไร่						
	๒. ผลผลิต ปาล์ม น้ำมัน เฉลี่ยไร่ละ ๒๐๐ กิโลกรัม จากค่าฐาน	ผลผลิต ปี ๒๕๕๙ จำนวน ๑,๒๘๒ กิโลกรัม/ไร่						
	๓. ปริมาณเลี้ยง ปศุสัตว์ (แพะ/ โค/แกะ) สาย พันธุ์ดีเพิ่มขึ้น ๓ สายพันธุ์	NA						
	๔. พื้นที่ปลูก มะพร้าว จำนวน ๑,๐๐ ไร่	NA						
	๕. พื้นที่ปลูก ผลไม้ (ลองกอง ทุเรียน เงาะ มังคุด) เพิ่มขึ้น ร้อยละ ๑๐ ของพื้นที่ปลูก	พื้นที่ปลูกไม้ผล กลุ่มจังหวัด ภาคใต้ชายแดน ปี ๒๕๕๘ จำนวน ๒๕๑,๓๑๕ ไร่						
	๖. ผลผลิตนาปี เพิ่มขึ้นไร่ละ ๒๕ กิโลกรัม รวม ๗๕ กิโลกรัม	ผลผลิตข้าวนาปี ประจำปี ๒๕๕๘ จำนวน ๓๗๕ กิโลกรัม ต่อไร่						

### กลยุทธ์

๑. เพิ่มประสิทธิภาพการผลิตทางการเกษตร (ยางพารา ปาล์มน้ำมัน มะพร้าว ข้าว ไม้ผล ประมง และปศุสัตว์) โดยใช้องค์ความรู้ เทคโนโลยี นวัตกรรม และการบริหารจัดการ
๒. พัฒนาศักยภาพ เกษตรกร กลุ่มเครือข่าย สถาบันเกษตรกร ผู้ประกอบการ ให้ ดำเนินการในลักษณะการรวมกลุ่มหรือเกษตรแปลงใหญ่ เพื่อลดต้นทุน สร้างมูลค่าและเพิ่มอำนาจการต่อรอง
๓. ส่งเสริมอุตสาหกรรมต่อเนื่องภาคเกษตรโดยสนับสนุนเทคโนโลยีขั้นสูง ให้เกิด ผลิตภัณฑ์ใหม่ๆ และมีมูลค่าเพิ่ม
๔. ส่งเสริมการวิจัยและพัฒนาการใช้เทคโนโลยีสมัยใหม่ เพื่อเพิ่มมูลค่าผลิตภัณฑ์ สินค้าด้านเกษตร
๕. ส่งเสริมช่องทางการตลาด และการสร้างตราสินค้า (Brand) ผลผลิตทางการเกษตรที่เป็นอัตลักษณ์ เพื่อเพิ่มมูลค่า

### ประเด็นยุทธศาสตร์ที่ ๒ : ส่งเสริมการค้า การลงทุน ในพื้นที่เศรษฐกิจสำคัญ

เป้าประสงค์ เชิงยุทธศาสตร์	ตัวชี้วัด / เป้าหมายรวม ๕ ปี	ข้อมูล ฐาน	เป้าหมายรายปี					หมายเหตุ
			๒๕๖๖	๒๕๖๗	๒๕๖๘	๒๕๖๙	๒๕๗๐	
๑. มูลค่าการค้าชายแดนกลุ่มจังหวัดภาคใต้ชายแดนเพิ่มขึ้น	มูลค่าการค้าชายแดนกลุ่มจังหวัดภาคใต้ชายแดนเพิ่มขึ้นร้อยละ ๖							
	วงเงินลงทุนภาคอุตสาหกรรมในกลุ่มจังหวัดภาคใต้ชายแดนเพิ่มขึ้นร้อยละ ๗.๕							

### กลยุทธ์

๑. ปรับปรุงและพัฒนาโครงข่ายคมนาคม ระบบโลจิสติกส์ การบริหารจัดการน้ำ ระบบป้องกันอุทกภัย เพื่อรองรับการค้าการลงทุน
๒. พัฒนาโครงสร้างพื้นฐาน และสิ่งอำนวยความสะดวก บริเวณด่านพรมแดนและ เมืองชายแดน เมืองเศรษฐกิจที่สำคัญ เขตพัฒนาเศรษฐกิจพิเศษ เขตอุตสาหกรรม เขตพัฒนาพิเศษเฉพาะกิจ เพื่อรองรับการขยายตัวทางเศรษฐกิจ

๓. ส่งเสริมและสนับสนุนปัจจัยการผลิต พัฒนาสินค้าและบริการ เพื่อสร้างมูลค่า และเพิ่มขีดความสามารถในการแข่งขันของผู้ประกอบการ

๔. ส่งเสริมอุตสาหกรรมต่อเนื่องทุกสาขาการผลิตให้มีความเข้มแข็ง เพื่อสร้าง มูลค่าเพิ่ม

๕. พัฒนาและยกระดับทักษะฝีมือ เพื่อสร้างงาน สร้างรายได้แก่ประชาชนในพื้นที่

๖. อนุรักษ์และฟื้นฟูทรัพยากรธรรมชาติและสิ่งแวดล้อมเพื่อสนับสนุนการพัฒนา

**ประเด็นยุทธศาสตร์ที่ ๓ : ส่งเสริมและพัฒนาการท่องเที่ยวเชิงธรรมชาติ วัฒนธรรม และเมืองท่องเที่ยวชายแดน**

เป้าประสงค์ เชิง ยุทธศาสตร์	ตัวชี้วัด/ เป้าหมาย รวม ๕ ปี	ข้อมูล ฐาน	เป้าหมายรายปี					หมายเหตุ
			๒๕๖๖	๒๕๖๗	๒๕๖๘	๒๕๖๙	๒๕๗๐	
-รายได้จาก การท่องเที่ยว ของกลุ่ม จังหวัด เพิ่มขึ้น	รายได้ จากการ ท่องเที่ยว เพิ่มขึ้น ร้อยละ ๖	รายได้ จากการ ท่องเที่ยว ปี ๒๕๕๙ จำนวน ๖,๔๓๖.๖ ล้านบาท						

**กลยุทธ์**

๑. พัฒนาแหล่งท่องเที่ยวที่มีศักยภาพ และจัดทาส่งอำนวยความสะดวกในแหล่ง ท่องเที่ยวและบริการให้ได้มาตรฐาน สร้างความเชื่อมั่นแก่นักท่องเที่ยว

๒. ส่งเสริมกิจกรรมด้านการท่องเที่ยวเชิงธรรมชาติและวัฒนธรรม อาทิเช่น การ ท่องเที่ยวเชิง วัฒนธรรม เชิงอาหาร เชิงเกษตร เชิงสุขภาพ และการท่องเที่ยวชุมชน เป็นต้น

๓. พัฒนาสินค้าและบริการที่เป็นอัตลักษณ์ของกลุ่มจังหวัดให้ผ่านการรับรอง มาตรฐาน

๔. ส่งเสริมการตลาดและประชาสัมพันธ์ที่ทันสมัย เพื่อสร้างแรงจูงใจให้เกิดการ ท่องเที่ยวในกลุ่ม จังหวัดเพิ่มขึ้น

**แผนพัฒนาจังหวัดนราธิวาส**

**วิสัยทัศน์จังหวัดนราธิวาส :** จากผลการวิเคราะห์แวดล้อม (SWOT) ของจังหวัดทั้งจุด แข็ง จุดอ่อน โอกาสและข้อจำกัดในการพัฒนาจังหวัดซึ่งปรากฏตามข้อ ๒.๑ จังหวัดนราธิวาส จึงได้กำหนด วิสัยทัศน์ ร่วมกันว่า

**“เศรษฐกิจมั่นคง การค้าเฟื่องฟู นราน่าอยู่ มุ่งสู่สันติสุขอย่างยั่งยืน”**

คำอธิบายวิสัยทัศน์ เศรษฐกิจมั่นคง หมายถึง การที่ระบบเศรษฐกิจของจังหวัดนราธิวาส มี องค์ประกอบ ดังนี้

๑) สนับสนุนการเพิ่มศักยภาพของฐานการผลิตจากฐานรายได้เดิม

๑.๑) ภาคการเกษตร : เน้นการเพิ่มผลผลิตภาคการเกษตร เช่น ยางพารา ปาล์ม น้ำมัน ไม้ผล ปศุสัตว์ ประมง ให้มีคุณภาพ และได้มาตรฐานพร้อมทั้งสนับสนุนกระบวนการของตลาดกลางการเกษตรชายแดนใต้ ณ อำเภอเย็งอที่จะเป็นแหล่งรับซื้อและกระจายผลผลิตภาคการเกษตรไปยังภูมิภาคต่างๆ ทั้งในประเทศและต่างประเทศรวมทั้งการพัฒนาผลผลิตและการแปรรูปสินค้าเกษตรให้ได้มาตรฐานในระดับการส่งออก โดยการส่งเสริมการพัฒนานวัตกรรมเพื่อการสร้างสรรค์คุณค่ามูลค่าของผลผลิต ผลิตภัณฑ์ และตรา สินค้าของจังหวัดจากฐานการเกษตร

๑.๒) ภาคการท่องเที่ยว : เน้นการพัฒนา เป็นแหล่งท่องเที่ยวเชิงนิเวศน์ แหล่งท่องเที่ยวเชิงวัฒนธรรม และแหล่งท่องเที่ยวเชิงประวัติศาสตร์ให้มีคุณภาพ และได้มาตรฐาน พร้อมทั้งการสร้างสรรค์กิจกรรมการท่องเที่ยวใหม่จากต้นทุนของจังหวัดที่เกิดบริการที่มีมูลค่าสูง

๒) สนับสนุนการเพิ่มศักยภาพของฐานการผลิตจากฐานรายได้ใหม่

๒.๑) เพิ่มศักยภาพสินค้า OTOP ผลิตภัณฑ์ชุมชน เช่น กรือโປ๊ะ ใโปไม้สีทอง ผ้าบาติก รังนก ผลิตภัณฑ์ส้มแขก เป็นต้น ให้เป็นตราสินค้าพรีเมียม และได้มาตรฐานการส่งออก และพัฒนาโอกาสทางการตลาดในระบบดิจิทัล

๒.๒) เป็นเมืองเศรษฐกิจจากฐานการเกษตรอุตสาหกรรมเพิ่มค่าที่เป็นมิตรกับสิ่งแวดล้อม เช่น อุตสาหกรรมแปรรูปยางพารา, เวชสำอางจากข้าวหอมกระดังงา เป็นต้น และอุตสาหกรรมต่อเนื่อง และอุตสาหกรรมฮาลาล (อาหารและไม่ใช่อาหาร)

๒.๓) การเติบโตของอุตสาหกรรมท่องเที่ยวอย่างครบวงจร และส่งเสริมการ ท่องเที่ยวรูปแบบใหม่เพิ่มเติม ประกอบด้วย การท่องเที่ยวเชิงสนทนาและการกีฬา และอีเวนต์ส่งเสริมการ ท่องเที่ยวในพื้นที่

๓) พัฒนาพื้นที่เศรษฐกิจใหม่

๓.๑) เขตพัฒนาเศรษฐกิจพิเศษ (๕ ตำบล ๕ อำเภอ) ๓.๒) เมืองต้นแบบ “สามเหลี่ยม มั่นคง มั่งคั่ง ยั่งยืน”

๔) รายได้ต่อหัวของประชากรเพิ่มสูงขึ้น การกระจายรายได้เป็นไปอย่างทั่วถึง เศรษฐกิจในชุมชนดีขึ้น

๕) คุณภาพของแรงงาน ผู้ประกอบการ วิสาหกิจชุมชน และผู้ประกอบการใหม่มีความพร้อมในการสร้างสรรค์เศรษฐกิจจังหวัดให้มีศักยภาพที่แข่งขันได้

**การค้าเฟื่องฟู** หมายถึง การที่การค้าของจังหวัดนครราชสีมา มีองค์ประกอบ ดังนี้

๑.๑) จังหวัดนครราชสีมาเป็นจังหวัดแห่งการค้า (Trading Provincial) โดยมีเมืองสุโขทัย-ลกเป็นต้นแบบการค้าขายระหว่างประเทศและมีการค้าชายแดนทั้ง ๓ ด้าน (ด้านตากใบ ด้านบูเก๊ะตา ด้านสุโขทัย-ลก) ที่มีมาตรฐานการจัดการด้านเพื่อการค้าระดับสากล และมีปริมาณรวมของการค้าชายแดนเติบโตอย่างต่อเนื่อง

๒) การบริการ ธุรกิจค้าส่ง ค้าปลีก เติบโตอย่างมีคุณภาพมีระบบบริการที่มีมาตรฐานการค้าชายแดนในระดับต้นแบบที่ดีของประเทศ

๓) การคมนาคม การขนส่ง และโลจิสติกส์เชื่อมโยงอย่างเป็นระบบครบวงจรโครงสร้างพื้นฐานเอื้อต่อการค้า และการพัฒนาจังหวัดให้เป็นเมืองการค้าเมืองที่นำลงทุนในระดับประเทศ และนานาชาติ

๔) เกิดธุรกิจขนาดใหญ่ ธุรกิจท้องถิ่น ธุรกิจรุ่นใหม่ และวิสาหกิจชุมชนในทั่วทุกพื้นที่ของจังหวัดที่เชื่อมโยงการค้าชายแดนและสร้างรายได้และเงินหมุนเวียนในจังหวัด

**นรนาอยู่** หมายถึง การที่สังคมเมืองนราธิวาส มีองค์ประกอบดังนี้

๑) เป็นสังคมพหุวัฒนธรรมที่มีความเข้มแข็ง มีอัตลักษณ์ของจังหวัดที่ชัดเจนเป็นที่รับรู้และเชื่อมั่นของประชาชน สังคม ประเทศชาติและระดับนานาชาติ

๒) ประชาชนมีคุณภาพ มีความตื่นรู้ พัฒนาตนเองอย่างต่อเนื่อง ก้าวทันการเปลี่ยนแปลงอย่างเท่าทัน และคงไว้ซึ่งอัตลักษณ์ที่ดีงามของนราธิวาส เป็นเมืองแห่งการเรียนรู้ เมืองแห่ง การศึกษาที่ได้มาตรฐาน และเท่าเทียมกันทุกพื้นที่ และวัยเรียน เยาวชน วัยทำงานมีศักยภาพทางด้านเทคโนโลยีสารสนเทศ ประชาชน มีทักษะสากล (ภาษาอังกฤษ และเทคโนโลยีสารสนเทศ) และพร้อมสู่สังคมดิจิทัล

๓) ระบบบริการของรัฐทุกระดับมีคุณภาพ เข้าถึงประชาชนอย่างทั่วถึงเป็นบริการที่มีความทันสมัยยุคดิจิทัล มีธรรมาภิบาลโดดเด่นในการมีส่วนร่วมของประชาชน และยึดหลักในการพัฒนาโดยใช้พื้นที่เป็นฐานอย่างเข้าใจ เข้าถึง และพัฒนาให้เกิดความยั่งยืนด้วยกลไกประชารัฐ

๔) ประชาชนมีคุณภาพชีวิตที่ดี และยึดวิถีการดำรงชีวิตตามหลักปรัชญาของเศรษฐกิจพอเพียง มีงาน มีอาชีพ มีรายได้ที่มั่นคง มีศักยภาพในการพึ่งตนเองสูงขึ้น

๕) ความอุดมสมบูรณ์ของทรัพยากรทางธรรมชาติ ไม่มีภัยพิบัติ และเป็นเมืองสิ่งแวดล้อมที่ดี อากาศบริสุทธิ์ บ้านเมืองสะอาด เป็นระเบียบเรียบร้อย

**มุ่งสู่สันติสุขที่ยั่งยืน** หมายถึง ความมั่นคง ความสงบเรียบร้อยและสันติสุขที่ยั่งยืนมีองค์ประกอบดังนี้

๑) กองกำลังประจำถิ่น กองกำลังภาคประชาชนมีความเข้มแข็ง และมีขีดความสามารถในการรักษาความสงบเรียบร้อย โดยการวางระบบป้องกันภัยคุกคามในพื้นที่ด้วยการนำเทคโนโลยีสมัยใหม่มาใช้ในการทำงานแบบเชิงรุกเข้าถึงทุกพื้นที่ตลอด ๒๔ ชั่วโมง

๒) เครือข่ายชุมชนมีความเข้มแข็งและมีบทบาทความเป็นผู้นำในการแก้ไขปัญหาด้านต่างๆ ในพื้นที่ (ผู้นำท้องถิ่น/ศาสนา/สตรี) สร้างความเข้าใจกับทุกฝ่าย ทุกภาคส่วน และมีเวทีให้ทุกฝ่ายได้แสดงความคิดเห็น พร้อมทั้งการบูรณาการความร่วมมือกับประเทศเพื่อนบ้านในการแก้ไขปัญหาาร่วมกัน ในทุกมิติ

๓) ประชาชนมีความปลอดภัย สงบสุข อยู่อย่างเข้าใจซึ่งกันและกัน มีความ ภาคภูมิใจในพื้นที่ และมีความเข้มแข็ง

๔) ปัญหาสังคมทางอาชญากรรม ยาเสพติด การก่อการร้ายลดลง โดยมีฐานจากการ จัดการแบบมีส่วนร่วมจากทุกภาคส่วนที่เข้าใจ เข้าถึง และพัฒนา

๕) ภัยคุกคามต่อจังหวัดในทุกประเภทได้รับการจัดการให้ลดลงในทั่วทุกพื้นที่อย่าง เป็นระบบ มีประสิทธิภาพ และยั่งยืน

๕) ประชาชนมีหลักยึดและมีวิถีชีวิตบนฐานของหลักธรรมทางศาสนา และอยู่ร่วมกันบน ความหลากหลายของประเพณี และวัฒนธรรม

๗) ความมีประสิทธิภาพในการบูรณาการภารกิจความมั่นคงในทุกระดับด้วยคุณภาพ ของบุคลากร และระบบงานที่ทันสมัย ได้รับการยอมรับและเชื่อมั่นไว้วางใจจากประชาชน

## ๒. พันธกิจ (Mission)

๑) พัฒนาและเสริมสร้างศักยภาพเศรษฐกิจ ภาคการเกษตร การค้า การลงทุน การ บริการ การท่องเที่ยวและอุตสาหกรรมให้เข้มแข็งและยั่งยืนบนพื้นฐานเศรษฐกิจพอเพียงภายใต้กระแสโลกาภิวัตน์

๒) ยกกระดับคุณภาพชีวิตของประชาชน ลดความเหลื่อมล้ำ เติบโตความเท่าเทียม และความเข้าใจ ในความแตกต่างภายใต้สังคมพหุวัฒนธรรม

, ๓) เสริมสร้างความมั่นคงของทรัพยากรธรรมชาติและสิ่งแวดล้อม ให้มีความอุดม สมบูรณ์ และเป็นหลักประกันในการพัฒนาของจังหวัดในทุกมิติ

๔) สร้างความเชื่อมั่นด้านความปลอดภัยในชีวิต ทรัพย์สินแก่ประชาชนและ เจ้าหน้าที่ของรัฐที่ปฏิบัติงานในพื้นที่

๕) พัฒนาระบบบริหารจัดการภาครัฐ และบริการให้มีคุณภาพ ทันสมัย สู่ภาครัฐ ดิจิทัล และประสิทธิภาพตามหลักธรรมาภิบาล

## ๓. เป้าประสงค์รวม (Ultimate Goal)

๑) เศรษฐกิจเติบโตอย่างมีเสถียรภาพ มูลค่าผลิตภัณฑ์มวลรวมของจังหวัดนราธิวาส มีมูลค่าเพิ่มขึ้นเติบโตไม่น้อยกว่าร้อยละ ๒

๒) ประชาชนมีคุณภาพชีวิตที่ดีตามหลักปรัชญาของเศรษฐกิจพอเพียงมีความมั่นคง ในชีวิตปัญหาความยากจนครัวเรือนยากจนที่มีรายได้เฉลี่ยต่ำกว่าเกณฑ์ จปฐ.สามารถพึ่งตนเองได้เพิ่มขึ้นร้อยละ ๑.๕๑ต่อปี

## ๔. ตัวชี้วัดความสำเร็จตามเป้าหมายการพัฒนาจังหวัด

เป้าประสงค์	ตัวชี้วัด/เป้าหมายรวม ๕ ปี	ข้อมูลฐาน	เป้าหมายรายปี				
			๒๕๖๖	๒๕๖๗	๒๕๖๘	๒๕๖๙	๒๕๗๐
เศรษฐกิจเติบโตอย่างมีเสถียรภาพมูลค่าผลิตภัณฑ์มวลรวมของจังหวัดนราธิวาสมีมูลค่าเพิ่ม	อัตราการขยายตัวมูลค่าผลิตภัณฑ์มวลรวมของจังหวัดนราธิวาสเพิ่มขึ้นร้อยละ ๒.๘	อัตราการขยายตัวค่าผลิตภัณฑ์มวลรวมจังหวัดนราธิวาส					

เป้าประสงค์รวม	ตัวชี้วัด/เป้าหมายรวม ๕ ปี	ข้อมูลฐาน	เป้าหมายรายปี				
			๒๕๖๖	๒๕๖๗	๒๕๖๘	๒๕๖๙	๒๕๗๐
ประชาชนมีคุณภาพชีวิตที่ดีตามหลักปรัชญาของเศรษฐกิจพอเพียงมีความมั่นคงในชีวิต	ร้อยละของการแก้ไขปัญหาเพื่อลดจำนวนครัวเรือนยากจนที่มีรายได้เฉลี่ยต่ำกว่าเกณฑ์จปฐ.(เพิ่มขึ้น ร้อยละ ๑.๕๑ ต่อปี)	-ร้อยละของการแก้ไขปัญหาเพื่อลดจำนวนครัวเรือนยากจนที่มีรายได้เฉลี่ยต่ำกว่าเกณฑ์ จปฐ					

## ๕. ประเด็นยุทธศาสตร์

ประเด็นยุทธศาสตร์ที่ ๑ : เสริมสร้างความมั่นคงทางเศรษฐกิจ ส่งเสริมการค้า การลงทุน และการค้าชายแดน (Strengthening for Economic Stability, Trading and Investment Promotion and Border Trading)

### วัตถุประสงค์

(๑) เพื่อส่งเสริมและพัฒนาการท่องเที่ยว เพิ่มมูลค่าสินค้าด้านการเกษตร และสินค้าชุมชน  
(๒) เพื่อสร้างขีดความสามารถด้านการผลิต การตลาดและส่งเสริมผู้ประกอบการใน จังหวัดพัฒนา สินค้าให้สอดคล้องกับความต้องการของตลาด แข่งขันได้ในระดับสากล และการเชื่อมโยง เครือข่ายทางการค้า สู่อาเซียน

(๓) เพื่อพัฒนาและจัดการผลผลิตทางการเกษตร เชิงปริมาณ และคุณภาพในการ รองรับการพัฒนา อุตสาหกรรม

(๔) เพื่อสร้างโอกาสในการพัฒนาจังหวัดจากโมเดลเศรษฐกิจการพัฒนาของประเทศเพื่อขับเคลื่อน จังหวัดสู่เมืองแห่งการค้าผู้ประกอบการค้าในทุกกระดับของจังหวัดเข้มแข็ง และแข่งขันได้

**เป้าประสงค์ :** การขยายตัวของภาคการเกษตร ภาคการท่องเที่ยว และ ภาคอุตสาหกรรม เติบโต อย่างต่อเนื่อง

### กลยุทธ์

๑ พัฒนาโครงสร้างพื้นฐาน การคมนาคม และระบบโลจิสติกส์ให้มีคุณภาพและได้ มาตรฐาน รองรับเขตเศรษฐกิจพิเศษ และการพัฒนาจังหวัดได้อย่างมีประสิทธิภาพ

**เป้าประสงค์ :** การขยายตัวของภาคการเกษตร ภาคการท่องเที่ยว และภาคอุตสาหกรรมเติบโตอย่าง ต่อเนื่อง

### กลยุทธ์

๑ พัฒนาโครงสร้างพื้นฐาน การคมนาคม และระบบโลจิสติกส์ให้มีคุณภาพและได้มาตรฐานรองรับ เขตเศรษฐกิจพิเศษ และการพัฒนาจังหวัดได้อย่างมีประสิทธิภาพ

๒ สร้างระบบนิเวศการค้าชายแดนจัดระเบียบ และพัฒนาเมืองสู่ไฮงโก-ลก เป็นต้นแบบการค้า ชายแดนระหว่างประเทศที่มีความพร้อมมาตรฐาน และการจัดการเมืองชายแดนที่เป็นสากล

๓ พัฒนาผู้ประกอบการขนาดกลางและขนาดย่อมวิสาหกิจชุมชน และ ผู้ประกอบการใหม่ให้มีความพร้อมในการสร้างสรรค์เศรษฐกิจจังหวัดให้มีศักยภาพที่แข่งขันได้

๔ เสริมสร้างความเข้มแข็งของอุตสาหกรรมเพิ่มมูลค่าที่มีคุณภาพมาตรฐานในระดับส่งออก และ เป็นมิตรกับสิ่งแวดล้อม

๕ ยกกระดับศักยภาพและเสริมสร้างความเติบโตของอุตสาหกรรมท่องเที่ยวเชิงนิเวศนาการท่องเที่ยวเชิงวัฒนธรรมการท่องเที่ยวเชิงสันหนนาการและกีฬาสร้างสรรค์เศรษฐกิจเพิ่มค่าจากฐาน ของการกีฬา นันทนาการ และการบริการ

๖ พัฒนาและสร้างสรรค์รูปแบบการบริหารจัดการผลผลิตทางการเกษตรที่มีปริมาณคุณภาพรองรับ การพัฒนาอุตสาหกรรมการเกษตรของจังหวัดเพื่อการค้า และการส่งออก

๗ ยกกระดับคุณภาพของแรงงานรองรับการท่องเที่ยว การค้า และการพัฒนาทางเศรษฐกิจของ จังหวัด

๘ พัฒนาจังหวัดสู่ระบบการค้าผ่านระบบอิเล็กทรอนิกส์เปิดตลาดสู่สังคมดิจิทัลเชื่อมโยงการค้ากับ ประเทศ อาเซียน และนานาชาติบนโลกออนไลน์

**ประเด็นยุทธศาสตร์ที่ ๒ : ลดความเหลื่อมล้ำ พัฒนาและเสริมสร้างคุณภาพชีวิต ประชาชนบน พื้นฐานหลักปรัชญาของเศรษฐกิจพอเพียง (Inequality Reduce and Quality of Life on Sufficiency Economic Based)**

#### **วัตถุประสงค์**

(๑) เพื่อปรับเปลี่ยนให้ประชาชนจังหวัดนราธิวาส มีค่านิยมตามบรรทัดฐานที่ดีทางสังคมไทย มีทักษะในการดำรงชีวิตสำหรับโลกศตวรรษที่ ๒๑

(๒) เพื่อส่งเสริมให้ประชาชนในทุกกลุ่มวัย ทั้งวัยเด็ก วัยเรียน วัยรุ่น วัยทำงาน วัย สูงอายุ เห็นคุณค่าของการมีสุขภาพดี มีความรู้ ทักษะ และขีดความสามารถในการจัดการตนเองทางสุขภาพได้อย่าง เหมาะสม และมีสุขภาวะที่ดีตลอดช่วงชีวิต

(๓) เพื่อเสริมสร้างสถาบันทางสังคมของจังหวัดนราธิวาสให้มีความเข้มแข็งเอื้อต่อการพัฒนาคน

(๔) เพื่อขยายโอกาสทางเศรษฐกิจและสังคมให้แก่กลุ่มประชาชนที่มีรายได้ต่ำกว่า เกณฑ์ จปฐ. ประชาชนที่เป็นผู้ด้อยโอกาสทางสังคมให้มีโอกาสในการพัฒนาตนเองให้มั่นคงทางรายได้ และคุณภาพชีวิต

(๕) เพื่อให้ประชาชนเข้าถึงบริการสังคมที่มีคุณภาพได้อย่างทั่วถึง และมีความสะดวก ทันสมัยมาก ขึ้น ตามบริบทของพื้นที่ของจังหวัดนราธิวาส

(๖) เพื่อสร้างความเข้มแข็งให้ชุมชน มั่งคั่ง มั่งคั่ง และยั่งยืน ด้วยศาสตร์พระราชา และปรัชญาของ เศรษฐกิจพอเพียง

(๗) เพื่อส่งเสริมคุณภาพทางการศึกษาของประชาชนจังหวัดนราธิวาสให้มีความเท่าเทียมและสูงขึ้น

**เป้าประสงค์ :** คุณภาพชีวิตประชาชนดีขึ้น มีความเข้มแข็งตามหลักปรัชญาของเศรษฐกิจพอเพียง และลดความเหลื่อมล้ำทางสังคม

#### **กลยุทธ์**

๑ พัฒนาโครงสร้างพื้นฐานและสาธารณูปโภคขั้นพื้นฐาน เพื่อหนุนเสริมคุณภาพชีวิตแก่ประชาชน อย่างทั่วถึง

๒ สร้างโอกาสในชีวิตด้วยศาสตร์พระราชาส่งเสริมการขยายผลและประยุกต์ใช้แนวทางตาม โครงการพระราชดำริและเสริมสร้างศักยภาพการพึ่งตนเองตามหลักปรัชญาของเศรษฐกิจพอเพียง

๓ พัฒนาขีดความสามารถของประชาชนให้มีคุณภาพก้าวทันการเปลี่ยนแปลงอย่างมีภูมิคุ้มกัน ภายใต้อัตลักษณ์ที่ดีงามของพื้นที่

๔ พัฒนาคุณภาพการศึกษาผู้เรียนที่มีคุณภาพด้วยมาตรฐานการศึกษา และบุคลากร  
การศึกษา

๕ สร้างโอกาสแก่ผู้ด้อยโอกาส คนยากจน เยียวยาและฟื้นฟูผู้ได้รับผลกระทบจากความไม่สงบให้มี  
คุณภาพชีวิตที่ดีและพึ่งตนเองได้

๖ สร้างชุมชนแห่งสุขภาวะที่เข้มแข็งให้ประชาชนฉลาดรู้พึ่งตนเองทางสุขภาพ ลดปัญหาการ  
เจ็บป่วย ป่วยตายทุกพื้นที่ และพัฒนาขีดความสามารถการบริการสุขภาพที่มีคุณภาพ มาตรฐาน

๗ ลดความเหลื่อมล้ำทางรายได้ด้วยระบบเศรษฐกิจชุมชนที่เข้มแข็ง สร้างงาน อาชีพ รายได้ แก่  
ชุมชนจากต้นทุนทรัพยากรและภูมิปัญญา

**ประเด็นยุทธศาสตร์ที่ ๓ : จัดการทรัพยากรธรรมชาติให้มีความอุดมสมบูรณ์ ใช้ประโยชน์อย่าง  
ยั่งยืน และมีสิ่งแวดล้อมที่ดี (Natural Resource and Environment Management and  
Sustainability)**

#### **วัตถุประสงค์**

- (๑) เพื่อเพิ่มความหลากหลายของระบบนิเวศในพื้นที่ป่าฮาลาบาลาและพื้นที่ทางทะเล ของจังหวัด
- (๒) เพื่อเพิ่มขีดความสามารถของชุมชนทางด้านพลังงาน
- (๓) เพื่อจัดการปัญหาขยะในพื้นที่ชุมชนเมือง พื้นที่ด้านชายแดน และในชุมชน
- (๔) เพื่อลดปัญหาภัยพิบัติทางธรรมชาติของจังหวัดให้ลดลง
- (๕) เพื่อเพิ่มสัดส่วนการใช้พลังงานทดแทนและประสิทธิภาพการใช้พลังงาน

#### **เป้าประสงค์**

- (๑) ทรัพยากรธรรมชาติอุดมสมบูรณ์ มีพื้นที่ป่าเพิ่มขึ้น
- (๒) ชุมชนมีแหล่งพลังงานของตนเองเพิ่มมากขึ้น
- (๓) ปัญหาขยะ น้ำเสีย มลพิษทางอากาศ ลดลงอย่างต่อเนื่อง
- (๔) ปัญหาภัยพิบัติทางธรรมชาติจากอุทกภัย ไฟป่า การกัดเซาะชายฝั่ง ดินถล่มใน  
จังหวัดลดลง
- (๕) ประชาชนมีการใช้พลังงานทดแทนและใช้พลังงานอย่างมีประสิทธิภาพเพิ่มมากขึ้น

#### **กลยุทธ์**

๑ เสริมสร้างความอุดมสมบูรณ์ของทรัพยากรทางธรรมชาติ และความหลากหลายของระบบนิเวศน์  
ป่าเขา ชายฝั่ง และทะเล

๒ สร้างระบบการจัดการปัญหาทางธรรมชาติและสิ่งแวดล้อม การกัดเซาะชายฝั่ง และตลิ่ง และภัย  
พิบัติ แบบมีส่วนร่วม และวิทยาการที่ทันสมัย

๓ พัฒนาให้เป็นเมืองสิ่งแวดล้อมที่ดี อากาศบริสุทธิ์ บ้านเมืองสะอาด เป็นระเบียบ เรียบร้อย

๔ ส่งเสริมการพึ่งพาตนเองด้วยการใช้พลังงานทดแทนและอนุรักษ์พลังงาน จากฐานทรัพยากร  
มุ่งเน้นการพัฒนาพลังงานที่เป็นมิตรกับสิ่งแวดล้อมรองรับการเติบโตของเมือง

ประเด็นยุทธศาสตร์ที่ ๔ : เสริมสร้างสันติสุขและความมั่นคงภายในพื้นที่แบบมี ส่วนร่วม อย่าง  
เข้าใจ เข้าถึงและพัฒนา (Peaceful and Security on Integation Strengthening )

#### วัตถุประสงค์

(๑) เพื่อเสริมสร้างและพัฒนาศักยภาพเครือข่ายภาคประชาชนในพื้นที่ให้มีความเข้มแข็งและสร้างความปลอดภัยในชีวิตและทรัพย์สินแก่ประชาชนในพื้นที่

(๒) เพื่อเสริมสร้างความเข้าใจของคนในพื้นที่ภายใต้อัตลักษณ์พหุวัฒนธรรมของสังคมในการแก้ไขปัญหาความไม่สงบในจังหวัดชายแดนภาคใต้

(๓) เพื่อสร้างความเชื่อมั่นในพื้นที่ด้านความปลอดภัยและมีการบูรณาการภารกิจในหน่วยงานต่าง ๆ ในพื้นที่

#### เป้าประสงค์

(๑) ประชาชนมีความปลอดภัยในชีวิต ทรัพย์สิน และเชื่อมั่นในอำนาจรัฐ

(๒) พื้นที่ปลอดภัยเพิ่มมากขึ้นอย่างต่อเนื่อง

(๓) คดีอาชญากรรม ยาเสพติดลดลงอย่างต่อเนื่อง

#### กลยุทธ์

๑ เสริมสร้างความเข้มแข็งของหมู่บ้าน และชุมชนเมืองในการจัดการตนเองให้มีความปลอดภัย สงบเรียบร้อย และมีความมั่นคงในพื้นที่

๒ เสริมสร้างวิธีการคิดของประชาชนสร้างหลักยึดและวิถีชีวิตบนฐานของหลักธรรมทางศาสนา และอยู่ร่วมกันบนความหลากหลายของประเพณี และวัฒนธรรม

๓ เสริมสร้างการมีส่วนร่วมและเปิดโอกาสให้ประชาชนเข้ามามีส่วนร่วมในการแก้ไขปัญหาและพัฒนาพื้นที่

๔ เพิ่มประสิทธิภาพเจ้าหน้าที่รัฐและการบูรณาการภารกิจความมั่นคงของหน่วยงานในพื้นที่ทุกระดับ และพัฒนาระบบงานความมั่นคงที่ทันสมัยได้รับการยอมรับเชื่อมั่นไว้วางใจจากประชาชน

๕ สร้างพื้นที่ให้ประชาชนมีความปลอดภัย สงบสุข อยู่อย่างเข้าใจซึ่งกันและกัน และภาคภูมิใจในพื้นที่ ให้กระจายทั่วทั้งจังหวัด

#### ๑.๔ ยุทธศาสตร์การพัฒนาขององค์กรปกครองส่วนท้องถิ่นในเขตจังหวัด

##### ๑. วิสัยทัศน์ขององค์กรปกครองส่วนท้องถิ่นในเขตจังหวัดนราธิวาส

“บริการสาธารณะครอบคลุม เศรษฐกิจมั่นคง ประชาชนมั่งคั่ง ท้องถิ่นพัฒนานำสังคมสู่ความยั่งยืน”

##### ๒. พันธกิจ

๒.๑ พัฒนาโครงสร้างพื้นฐาน สาธารณูปโภคสาธารณูปการระบบจราจร และผังเมืองรวมจังหวัด

๒.๒ ส่งเสริมอาชีพ งานสวัสดิการสังคม การจัดการศึกษา การปฏิบัติงานของศูนย์ปฏิบัติการการต่อสู้เพื่อเอาชนะยาเสพติด กีฬานันทนาการ และการสาธารณสุข ตลอดทั้งการพัฒนาคุณภาพชีวิตเพื่อรองรับการเข้าสู่ประชาคมอาเซียน

๒.๓ ส่งเสริมประชาธิปไตยการมีส่วนร่วมของประชาชนการป้องกันและบรรเทาสาธารณภัย และการรักษาความสงบเรียบร้อยในท้องถิ่น

๒.๔ ส่งเสริมการตลาด การค้า การลงทุน เมืองชายแดน การท่องเที่ยว เพื่อรองรับประชาคมอาเซียนตลอดทั้งสนับสนุนผลิตภัณฑ์ชุมชนโครงการตามแนวพระราชดำริ และหลักเศรษฐกิจพอเพียง

๒.๕ อนุรักษ์ฟื้นฟู และสร้างจิตสำนึกในการอนุรักษ์ทรัพยากรธรรมชาติและสิ่งแวดล้อมสนับสนุนการปรับปรุงภูมิทัศน์ การกำจัดขยะ สิ่งปฏิกูล บำบัดน้ำเสีย และการใช้พลังงาน ทดแทน

๒.๖ อนุรักษ์ ฟื้นฟู จารีตประเพณี ศิลปวัฒนธรรม โบราณวัตถุโบราณสถาน ภูมิปัญญาท้องถิ่น ทำนุบำรุงศาสนา และพัฒนาคุณธรรมจริยธรรม

๒.๗ พัฒนาประสิทธิภาพการบริหารจัดการองค์กรตามหลักธรรมาภิบาล

### ๓. จุดมุ่งหมายเพื่อการพัฒนา

๓.๑ ระบบโครงสร้างพื้นฐาน สาธารณูปโภค สาธารณูปการ ระบบจราจร ผังเมือง ผังตำบล และผังจังหวัดได้มาตรฐาน

๓.๒ ประชาชนมีอาชีพ รายได้ ที่มั่นคงและยั่งยืน บริการด้านสวัสดิการสังคม กีฬา นันทนาการ การศึกษา และการสาธารณสุขอย่างทั่วถึง การปฏิบัติงานของศูนย์ปฏิบัติการการต่อสู้เพื่อเอาชนะยาเสพติด มีประสิทธิภาพ ตลอดทั้งประชาชนมีคุณภาพชีวิตที่ดีพร้อมเข้าสู่ประชาคมอาเซียน

๓.๓ ประชาชนมีส่วนร่วมตามระบอบประชาธิปไตยมีความปลอดภัยในชีวิตและทรัพย์สินการปฏิบัติงานด้านการป้องกันและบรรเทาสาธารณภัยมีประสิทธิภาพ

๓.๔ ส่งเสริมการตลาด การค้า การลงทุน เมืองชายแดนการท่องเที่ยว ผลิตภัณฑ์ ชุมชน ในท้องถิ่นอย่างมั่นคงและยั่งยืนสู่ประชาคมอาเซียน

๓.๕ มีระบบการจัดการขยะ น้ำเสีย สิ่งปฏิกูล ตลอดทั้งอนุรักษ์ทรัพยากรธรรมชาติและ การใช้พลังงานอย่างยั่งยืน

๓.๖ ทำนุบำรุงศาสนา อนุรักษ์โบราณสถาน โบราณวัตถุ สืบสานประเพณี ศิลปวัฒนธรรม และภูมิปัญญาท้องถิ่น ให้คงอยู่สืบไป

๓.๗ การบริหารจัดการองค์กรมีประสิทธิภาพตามหลักธรรมาภิบาล

### ๔. ยุทธศาสตร์และแนวทางการพัฒนาขององค์กรปกครองส่วนท้องถิ่นในเขตจังหวัด นราธิวาส

#### ยุทธศาสตร์ที่ ๑ ด้านโครงสร้างพื้นฐาน

๑ บุกเบิก สร้าง ปรับปรุง บำรุงรักษาทางคมนาคม สะพาน เขื่อน ระบบระบายน้ำ

๒ สร้างและปรับปรุงแหล่งน้ำอุปโภค บริโภค

๓ จัดทำผังเมืองรวมจังหวัด ผังเมืองและผังตำบล

๔ พัฒนาและปรับปรุงระบบจราจร

๕ จัดให้มีไฟฟ้าและระบบโทรคมนาคมอย่างทั่วถึงยุทธศาสตร์ที่

#### ๒ ด้านงานส่งเสริมคุณภาพชีวิต

๑ ส่งเสริมและสนับสนุนการสร้างงานสร้างอาชีพแบบยั่งยืนให้กับประชาชนในท้องถิ่น

๒ ส่งเสริมงานด้านสังคมสงเคราะห์และสวัสดิการชุมชนแก่ผู้ด้อยโอกาสทางสังคม

๓ ส่งเสริมการศึกษาทั้งใน นอกระบบและตามอัธยาศัย โดยสนับสนุนให้ประชาชนมีส่วนร่วมในการจัดการศึกษา

๔ ส่งเสริมศักยภาพศูนย์ปฏิบัติการการต่อสู้เพื่อเอาชนะยาเสพติด

๕ ส่งเสริมด้านการออกกำลังกาย การกีฬา และนันทนาการ

๖ ส่งเสริมการป้องกัน รักษา ควบคุมโรค ตลอดจนการพัฒนาด้านการสาธารณสุข

๗ ส่งเสริมสนับสนุนการพัฒนาคุณภาพชีวิตของประชาชนเพื่อรองรับการเข้าสู่ประชาคมอาเซียน

### **ยุทธศาสตร์ที่ ๓ ด้านการจัดระเบียบชุมชน/สังคม และการรักษาความสงบเรียบร้อย**

๑ ส่งเสริมให้ความรู้ ความเข้าใจ แก่ประชาชน เกี่ยวกับการเมืองการปกครองระบบประชาธิปไตย

๒ พัฒนาศักยภาพของท้องถิ่นในการป้องกันและบรรเทาสาธารณภัยตลอดจนการรักษาความสงบเรียบร้อยในท้องถิ่น

๓ เสริมสร้างความเข้มแข็งของชุมชนให้มีส่วนร่วมในการรักษาความสงบเรียบร้อยใน ท้องถิ่น

๔ ส่งเสริมให้ผู้นำศาสนาเข้ามามีบทบาทเพื่อเพิ่มศักยภาพในการแก้ปัญหาความ มั่นคง

### **ยุทธศาสตร์ที่ ๔ ด้านการวางแผน การส่งเสริมการลงทุนพาณิชย์กรรม และการท่องเที่ยว**

๑ ส่งเสริมการตลาด การค้า การลงทุนในท้องถิ่น และเมืองชายแดนเพื่อรองรับประชาคมอาเซียน

๒ ส่งเสริมระบบเศรษฐกิจชุมชน และผลิตภัณฑ์ในท้องถิ่น

๓ ส่งเสริมให้ประชาชนยึดหลักเศรษฐกิจพอเพียง

๔ พัฒนาส่งเสริมการท่องเที่ยวและแหล่งท่องเที่ยวเชิงอนุรักษ์ เพื่อรองรับประชาคมอาเซียน

๕ ส่งเสริมโครงการตามแนวพระราชดำริ

### **ยุทธศาสตร์ที่ ๕ ด้านการบริหารจัดการและการอนุรักษ์ทรัพยากรธรรมชาติและ สิ่งแวดล้อม**

๑ อนุรักษ์และฟื้นฟูทรัพยากรธรรมชาติและสิ่งแวดล้อม

๒ ส่งเสริม สนับสนุนให้ประชาชนในชุมชนมีจิตสำนึกในการร่วมกันอนุรักษ์ทรัพยากรธรรมชาติและ สิ่งแวดล้อม

๓ ปรับปรุงภูมิทัศน์ในชุมชนและเมือง

๔ จัดทำระบบกำจัดขยะและสิ่งปฏิกูลตลอดจนระบบบำบัดน้ำเสีย

๕ ส่งเสริมและสนับสนุนการใช้พลังงานทดแทน

### **ยุทธศาสตร์ที่ ๖ ด้านศิลปะ วัฒนธรรม จารีตประเพณีและภูมิปัญญาท้องถิ่น**

๑ ส่งเสริมการอนุรักษ์ ฟื้นฟู สืบทอดจารีตประเพณี ศิลปวัฒนธรรม

๒ ส่งเสริมและสนับสนุนภูมิปัญญาท้องถิ่น และปราชญ์บุคคล

๓ เสริมสร้างและทำนุบำรุงศาสนา ตลอดจนศิลปวัฒนธรรมท้องถิ่น

๔ ส่งเสริมและสนับสนุนการอนุรักษ์โบราณวัตถุและโบราณสถานในท้องถิ่น

๕ ส่งเสริมสนับสนุนการพัฒนาคุณธรรม จริยธรรม ของเด็ก เยาวชนและประชาชน

### **ยุทธศาสตร์ที่ ๗ ด้านการบริหารจัดการตามหลักธรรมาภิบาล**

- ๑ พัฒนาความรู้ความสามารถและคุณธรรมจริยธรรมแก่บุคลากรในองค์กร
- ๒ พัฒนาปรับปรุงจัดหาเครื่องมือ เครื่องใช้ ตลอดจนสถานที่ในการปฏิบัติงาน
- ๓ พัฒนาปรับปรุงระบบบริหารจัดการองค์กรตามหลักธรรมาภิบาล
- ๔ ปรับปรุงและสร้างระบบการให้บริการที่ทันสมัย รวดเร็ว และมีประสิทธิภาพ
- ๕ ส่งเสริมและสร้างทัศนคติที่ดีต่อการปฏิบัติงานเพื่อการบริการประชาชน
- ๖ พัฒนาส่งเสริมระบบการประชาสัมพันธ์และเผยแพร่การดำเนินงานขององค์กร เพื่อรองรับประชาคมอาเซียน

## **๒. ยุทธศาสตร์ขององค์กรปกครองส่วนท้องถิ่น**

### **นโยบายการพัฒนาของผู้บริหารท้องถิ่น**

นโยบายของนายกองค์การบริหารส่วนตำบลลาโละที่แถลงต่อสภาองค์การบริหารส่วนตำบลลาโละ ในวันที่ ๘ พฤษภาคม ๒๕๕๗ ได้กำหนดนโยบายการบริหารท้องถิ่นองค์การบริหารส่วนตำบลลาโละ โดยยึดมั่นในการปกครองระบบประชาธิปไตย อันมีพระมหากษัตริย์ทรงเป็นประมุข ในการพัฒนาท้องถิ่นจะคำนึงถึงผลประโยชน์ของประชาชนให้เหมาะสมและสอดคล้องกับความต้องการของประชาชนอย่างแท้จริง และให้ครอบคลุมตามอำนาจหน้าที่ ตามงบประมาณที่มีและสามารถดำเนินการได้ เพื่อนำพาประชาชน สังคมไปสู่ความสุขสงบ ความปลอดภัยในการแก้ไขปัญหาและสร้างความเป็นอยู่ที่ดีให้กับประชาชนพร้อมทั้งรองรับประชาคมอาเซียน ดังต่อไปนี้

#### **๑. นโยบายด้านการบริหารจัดการ**

เพิ่มประสิทธิภาพในการปฏิบัติตามภารกิจของการบริหารงานบุคคล ตลอดจน เสริมสร้างจิตสำนึกของพนักงาน บุคลากรของเทศบาลในการให้บริการประชาชนเพื่อได้รับความสะดวก รวดเร็ว และเกิดความพึงพอใจ โดยยึดหลักการบริหารจัดการสู่ธรรมาภิบาล ดังนี้

๑. เน้นการทำงานเชิงรุกและสร้างสรรค์ โดยคำนึงถึงความอยู่ดีมีสุขและประโยชน์ของประชาชน และการบริหารจัดการตามหลักธรรมาภิบาลเป็นที่ตั้ง เสริมสร้างทักษะแก่พนักงานส่วนตำบลให้มีจิตสำนึกในการให้บริการประชาชนที่โปร่งใส สะดวก รวดเร็ว เป็นธรรมและเกิดความพึงพอใจแก่ประชาชน โดยเท่าเทียมกัน

๒. พัฒนาระบบการให้บริการประชาชนให้เกิดความรวดเร็ว และมีประสิทธิภาพ ลดขั้นตอนการปฏิบัติงานเพื่อให้ประชาชนได้รับความพึงพอใจสูงสุด

๓. ส่งเสริมให้ประชาชนมีความเข้าใจในระบอบการปกครองแบบประชาธิปไตย สนับสนุนให้ประชาชนมีส่วนร่วมเพื่อนำไปสู่กระบวนการแก้ไขปัญหาของชุมชน และพัฒนาองค์การบริหารส่วนตำบลลาโละอย่างยั่งยืน โดยเน้นการจัดทำประชาคมเพื่อรับฟังความคิดเห็นประชาชนตามครรลองของระบอบประชาธิปไตย ตั้งแต่กระบวนการร่วมคิด ร่วมทำ ร่วมตรวจสอบ

๔. เสริมสร้างและดูแลให้ประชาชนมีความมั่นคง ปลอดภัยในชีวิตและทรัพย์สิน โดยมุ่งเน้นมาตรการการป้องกันแก้ไขการจัดการระบบป้องกันและบรรเทาสาธารณภัย อุบัติภัย และภัยธรรมชาติอย่างมีประสิทธิภาพทั่วถึง และทันทั่วถึง

๕. องค์การบริหารส่วนตำบลลาโละ เป็นศูนย์รับเรื่องร้องทุกข์ เพื่อตอบสนองความต้องการของประชาชนอย่างทันเหตุการณ์ เร่งให้ระบบบริหารและการให้บริการเพื่อให้ประชาชนเป็นศูนย์กลางในการบริการอย่างแท้จริง

## ๒. นโยบายด้านโครงสร้างพื้นฐาน

๑. พัฒนาและปรับปรุงระบบสาธารณูปโภค เช่น ถนนต่างๆ ทางระบายน้ำ ไฟฟ้า ประปา ให้มีสภาพสมบูรณ์ เพียงพอกับความต้องการของประชาชน

๒. ขุดลอกสายน้ำต่างๆ ตามความจำเป็นและความต้องการของประชาชน เพื่อแก้ไขปัญหาน้ำท่วม และเพื่อประโยชน์ต่อการเกษตร

๓. การจัดทำผังเมืององค์การบริหารส่วนตำบลลาโละ ให้สอดคล้องกับทิศทางการพัฒนาบ้านเมืองที่นำอยู่ ชุมชนนำอาศัย

## ๓. นโยบายด้านสังคม วัฒนธรรมและประเพณี

๑. ส่งเสริมสนับสนุน หรือให้การสงเคราะห์ผู้ด้อยโอกาส

๒. คนชรา คนพิการ ทูพพลภาพ เป็นโรคเอดส์ ต้องได้รับการช่วยเหลืออย่างเหมาะสม

๓. ให้มีการบริการรถฉุกเฉินตลอด ๒๔ ชั่วโมง

๔. การรณรงค์ให้ความรู้ การป้องกัน เกี่ยวกับยาเสพติดการพัฒนาชุมชนให้เข้มแข็งเพื่อเอาชนะยาเสพติดอย่างยั่งยืนโดยใช้หลักการศาสนา

๕. ซ่อมหรือสร้างบ้านให้คนจนที่ไม่มีที่อยู่อาศัยตามความเหมาะสม

๖. ส่งเสริมคุณภาพชีวิต ศิลปวัฒนธรรม ประเพณี และภูมิปัญญาท้องถิ่น การพัฒนาเด็ก สตรี คนชราและผู้ด้อยโอกาส การจัดกิจกรรมชุมชนในวันสำคัญต่างๆ

๗. ส่งเสริมภูมิปัญญาของประชาชนในชุมชน สนับสนุนบทบาทของผู้นำชุมชนให้มีส่วนร่วมในกระบวนการของประชาคม เพื่อร่วมกับชุมชนให้เข้มแข็งสามารถพึ่งพาตนเองได้

๘. สนับสนุนและส่งเสริมการสืบสานวัฒนธรรม ประเพณี วิถีชุมชน และภูมิปัญญาท้องถิ่น

## ๔. นโยบายด้านเศรษฐกิจ

๑. สร้างโอกาสและช่องทางในการเพิ่มรายได้ให้ประชาชนโดยสนับสนุนให้ความรู้ และฝึกอบรมจัดตั้งกลุ่ม เพื่อเพิ่มศักยภาพทักษะความชำนาญในการประกอบอาชีพ

๒. ส่งเสริมให้มีการปลูกข้าวโดยให้การสนับสนุนด้านปุ๋ยและพันธุ์ข้าว

๓. ส่งเสริมกิจกรรมที่สอดคล้องตามแนวทางเศรษฐกิจพอเพียงที่ผู้คนในสังคมยืนอยู่บนพื้นฐานของการประกอบอาชีพ รู้จักพอประมาณ มีเหตุมีผล ด้วยความรู้ และคุณธรรม เพื่อนำไปสู่การอยู่ในสังคมที่ยั่งยืน

๔. ส่งเสริมการฝึกอาชีพด้านหัตถกรรม เช่น การทำขนมต่างๆ ทำอาหาร การถนอมอาหาร ช่างยนต์ ช่างไม้ ช่างไฟฟ้า และงานฝีมือต่างๆ เพื่อส่งเสริมการเกิดรายได้

๕. สร้างโอกาสและช่องทางในการเพิ่มพูนรายได้ให้ประชาชนโดยสนับสนุนให้ความรู้ และฝึกอบรม จัดตั้งกลุ่ม เพื่อเพิ่มศักยภาพทักษะความชำนาญในการประกอบอาชีพ

#### ๕. นโยบายด้านสาธารณสุขและสิ่งแวดล้อม

๑. พัฒนาบ้านเมือง/ชุมชนให้ปราศจากมลภาวะจากขยะและน้ำเสียโดยผลักดันการกำจัดขยะมูลฝอย และสิ่งปฏิกูลที่ถูกต้องตามหลักวิชาการ

๒. ส่งเสริมสนับสนุนการมีส่วนร่วมของชุมชนในการกำจัดมลภาวะที่มีผลต่อสุขภาพอนามัย คุณภาพชีวิตของประชาชน

๓. สนับสนุนการควบคุมป้องกันกาเผยแพร่ระบาดของโรคติดต่อ และโรคไม่ติดต่อที่อันตรายและการดูแลสุขภาพสุขภาพอนามัยของประชาชนโดยประชาชน เพื่อประชาชน

๔. ส่งเสริมการมีส่วนร่วมและการเพื่อบทบาทของอาสาสมัครสาธารณสุข (อสม.) ในการช่วยเหลือหรือดูแลคนชรา ผู้เจ็บไข้ ชั้นพื้นฐานก่อนนำส่งสถานพยาบาล

๕. ส่งเสริมแพทย์แผนไทย ให้ผสมผสานกับระบบบริการสาธารณสุข

๖. สร้างจิตสำนึก และการมีส่วนร่วมในการดูแลสุขภาพสิ่งแวดล้อม

#### ๖. นโยบายด้านการศึกษา ศาสนา และกีฬา

๑. ส่งเสริมสนับสนุนการพัฒนากระบวนการทางการศึกษาทั้งในระบบ นอกระบบ และตามอัธยาศัย ด้วยการจัดการศึกษาตามรัฐธรรมนูญแห่งราชอาณาจักรไทยปัจจุบัน สำหรับเด็ก เยาวชน ได้มีโอกาสเรียนฟรี เรียนดี และเรียนอย่างมีคุณภาพ

๒. ส่งเสริมสนับสนุนการศึกษา อัลกุรอาน ในรูปแบบกึ่งอาตมิให้กับเยาวชนในทุกชุมชน

๓. ส่งเสริมสนับสนุนด้านต่างๆให้กับโรงเรียนตาดีกาตามอำนาจหน้าที่

๔. ส่งเสริมสนับสนุนกิจกรรมต่างๆที่เกี่ยวกับการปฏิบัติกิจกรรมทางศาสนา และการพัฒนาศาสนสถาน

๕. จัดให้มีนามกีฬาในชุมชน และให้มีอุปกรณ์กีฬาทุกชนิดทุกชุมชนตามความต้องการของชุมชน เพื่อสนับสนุนการเล่นกีฬาทุกประเภท ให้ทุกคนได้ออกกำลังกาย เป้าหมายคือ “ตำบลลาโละเป็นชุมชนปลอดยาเสพติดหันมาเล่นกีฬา

๖. ส่งเสริมกิจกรรมกาแข่งขันกีฬาทั้งภายในและภายนอกชุมชนรวมทั้งกิจกรรมอันเนื่องในโอกาสวันสำคัญต่างๆ ตามประเพณีท้องถิ่น

ดังนั้น การดำเนินงานในแต่ละภารกิจ แต่ละโครงการสามารถเดินหน้าให้เป็นไปตามนโยบาย จึงมีปัจจัยที่สำคัญประการหนึ่ง คือ การมีส่วนร่วมของชุมชนและทุกภาคส่วนที่จะต้องเข้ามาช่วยกันเป็นพลังที่สำคัญในการขับเคลื่อนอย่างจริงจัง การแก้ไขปัญหาของบ้านเมือง และการดำเนินงานก็จะบังเกิดผลได้ในทางปฏิบัติ หรือจะสัมฤทธิ์ผลได้ ทั้งนี้ก็ด้วยความรู้ ความเข้าใจในภารกิจ ทิศทางและเป้าหมายขององค์กร ความร่วมมือของทุกภาคส่วนที่เกี่ยวข้องในแต่ละระดับ ตั้งแต่ระดับภายในองค์การบริหารส่วนตำบลด้วยกัน ได้ก่ สมาชิกรงค์การบริหารส่วนตำบล ข้าราชการ พนักงาน และการสนับสนุนส่งเสริม จากภายนอก ได้แก่ องค์กรภาคี เครือข่าย ส่วนราชการต่างๆ ที่เกี่ยวข้อง องค์กรพัฒนาเอกชน ภาคเอกชนทั่วไป ชุมชนและพี่น้องประชาชน เป็นต้น

## ๒.๑ วิสัยทัศน์

“ตำบลน่าอยู่ เชิดชูภูมิปัญญา นำพาความรู้ มุ่งสู่การพัฒนา ”

## ๒.๒ ยุทธศาสตร์

### ๑. ยุทธศาสตร์การพัฒนาด้านโครงสร้างพื้นฐาน

#### เป้าหมาย

ปรับปรุงและพัฒนาาระบบสาธารณูปโภคให้ได้มาตรฐานและเพียงพอกับความ ต้องการของประชาชน

#### เป้าประสงค์

๑. เพื่อพัฒนาบำรุงรักษาเส้นทางคมนาคม ระบบสาธารณูปโภค สาธารณูปการ และ งานก่อสร้างต่างๆ
๒. เพื่อปรับปรุงเส้นทางคมนาคมให้สามารถสัญจรไปมา
๓. เพื่อให้ทุกครัวเรือนมีไฟฟ้าและติดตั้ง ซ่อมแซมไฟฟ้าสาธารณะให้ส่องสว่าง
๔. เพื่อบริหารจัดการแหล่งน้ำและทางระบายน้ำเพื่ออุปโภคบริโภคอย่างปลอดภัย และคุณภาพ
๕. พัฒนาปรับปรุงภูมิทัศน์ในเขตองค์การบริหารส่วนตำบล

กลยุทธ์	ตัวชี้วัดกลยุทธ์
๑. สร้าง บุกเบิก ปรับปรุง บำรุงรักษาทางคมนาคม สะพาน เขื่อน ระบบระบายน้ำ	- จำนวนโครงการก่อสร้างท่อเหลี่ยม วางท่อระบายน้ำ รางระบายน้ำ - จำนวนเส้นทางที่ได้รับการก่อสร้าง บุกเบิก - จำนวนโครงการที่ได้รับการปรับปรุง ซ่อมแซม ต่อเติม
๒. พัฒนาและปรับปรุงระบบจราจร	- จำนวนโครงการที่ดำเนินการ
๓. จัดให้มีไฟฟ้าและระบบคมนาคมอย่างทั่วถึง	- จำนวนร้อยละของครัวเรือนที่มีไฟฟ้าใช้ - จำนวนชุมชนที่ได้รับการติดตั้ง/ซ่อมแซมไฟฟ้า สาธารณะให้ใช้งาน
๔. ก่อสร้างปรับปรุงแหล่งน้ำอุปโภคบริโภค	- จำนวนแหล่งน้ำที่ได้รับการพัฒนาและฟื้นฟู จำนวนแหล่งน้ำที่ได้รับการปรับปรุงและก่อสร้าง
๕. จัดทำผังเมืองและตำบล	- จำนวนสถานที่ที่ดำเนินการ

### ๒. ยุทธศาสตร์การพัฒนาด้านเศรษฐกิจและการท่องเที่ยว

#### เป้าหมาย

ส่งเสริมการตลาด การค้า เศรษฐกิจชุมชนและพัฒนาผลิตภัณฑ์รวมถึงแหล่งท่องเที่ยวเชิงอนุรักษ์

#### เป้าประสงค์

๑. ส่งเสริมสนับสนุนการตลาด การค้าที่จะเกิดขึ้น
๒. ส่งเสริมการจัดตั้งกลุ่มหรือสถานที่รับซื้อผลผลิตและผลิตภัณฑ์ในท้องถิ่น
๓. ส่งเสริมการพัฒนาคุณภาพและมาตรฐานของผลผลิตและผลิตภัณฑ์ของสินค้า
๔. ส่งเสริมสนับสนุนระบบเศรษฐกิจชุมชนและการตลาดสินค้าในท้องถิ่น

๕. เพื่อพัฒนาส่งเสริมและสนับสนุนการท่องเที่ยวและแหล่งท่องเที่ยวเชิงอนุรักษ์

กลยุทธ์	ตัวชี้วัดกลยุทธ์
๑. ส่งเสริมการตลาด การค้า และการท่องเที่ยว เพื่อรองรับประชาคมอาเซียน	- จำนวนตลาดและสถานที่ที่กระจายสินค้า
๒. จัดตั้งศูนย์รับซื้อผลผลิตและผลิตภัณฑ์ในท้องถิ่น	- จำนวนสถานที่ที่รองรับผลผลิตและผลิตภัณฑ์
๓. ส่งเสริม สนับสนุนผู้ประกอบการในการพัฒนา	- จำนวนผู้ประกอบการในการพัฒนาคุณภาพ
๔. พัฒนามาตรฐานผลิตภัณฑ์และส่งเสริมการตลาดสินค้า OTOP	- จำนวนกลุ่มอาชีพที่ได้รับการพัฒนา
๕. ส่งเสริมระบบเศรษฐกิจชุมชนและผลิตภัณฑ์ในท้องถิ่น	- จำนวนชุมชนที่มีได้พัฒนา - จำนวนสถานที่ดำเนินการ
๖. พัฒนาส่งเสริมการท่องเที่ยวและแหล่งท่องเที่ยวเชิงอนุรักษ์ เพื่อรองรับประชาคมอาเซียน	จำนวนแหล่ง/สถานที่ที่ดำเนินการ

๓. ยุทธศาสตร์การพัฒนาด้านการแก้ไขปัญหาความยากจน

เป้าหมาย

๑. ส่งเสริมและสนับสนุนการฝึกอาชีพต่างๆและการยึดหลักเศรษฐกิจพอเพียง เพื่อเพิ่มรายได้
๒. ส่งเสริมโครงการตามแนวพระราชดำริ

เป้าประสงค์

๑. ส่งเสริมสนับสนุนการพัฒนาอาชีพ ฝึกอบรมและฝึกทักษะอาชีพในการสร้างงานแบบยั่งยืน
๒. ส่งเสริมและสนับสนุนให้มีความรู้ ความเข้าใจและนำหลักปรัชญาเศรษฐกิจพอเพียงมาใช้ในการดำเนินชีวิต
๓. ส่งเสริมโครงการตามแนวพระราชดำริ

กลยุทธ์	ตัวชี้วัด
๑. ส่งเสริมและสนับสนุนการสร้างงานสร้างอาชีพให้กับประชาชนในท้องถิ่น	- จำนวนประชาชนที่ได้รับการฝึกอาชีพ - จำนวนกลุ่มอาชีพที่ได้รับการสนับสนุน
๒. ส่งเสริมให้ประชาชนยึดหลักเศรษฐกิจพอเพียง	- จำนวนครัวเรือนที่ใช้ชีวิตตามหลักเศรษฐกิจพอเพียง - จำนวนชุมชนที่ดำเนินการ
๓. ส่งเสริมโครงการตามแนวพระราชดำริ	- จำนวนโครงการ/กิจกรรมที่ดำเนินการ

๔. ยุทธศาสตร์การพัฒนาทางการศึกษา ศาสนา ประเพณี ศิลปวัฒนธรรมและภูมิปัญญาท้องถิ่น

เป้าหมาย

๑. ส่งเสริมและสนับสนุนการศึกษา การขยายโอกาสทางการศึกษา
๒. ส่งเสริมและสนับสนุนการอนุรักษ์ ศาสนา วัฒนธรรม ประเพณีอันดีงาม และภูมิปัญญาท้องถิ่น

เป้าประสงค์

๑. เพื่อส่งเสริมและพัฒนาทางการศึกษาของประชาชนให้เรียนรู้และศึกษาอย่างทั่วถึง
๒. เพื่อการพัฒนาคุณธรรม จริยธรรม ของเด็ก เยาวชน และประชาชน

๓. เพื่อรักษาและทำนุบำรุงศาสนา ศิลปวัฒนธรรมท้องถิ่น

๔. ส่งเสริมสนับสนุนให้มีการอนุรักษ์ ฟื้นฟู สืบทอดจารีตประเพณี ศิลปวัฒนธรรม และภูมิปัญญาท้องถิ่น

กลยุทธ์	ตัวชี้วัด
๑. ส่งเสริมการศึกษาทั้งใน นกระบบและตามอัธยาศัย โดยสนับสนุนให้ประชาชนมีส่วนร่วมในการจัดการศึกษา	- จำนวนโครงการ/กิจกรรมที่ส่งเสริม - จำนวนการจัดหาวัสดุอุปกรณ์ - จำนวนสถานศึกษาที่ต้องดูแล
๒. ส่งเสริมสนับสนุนการพัฒนาคุณธรรม จริยธรรม ของเด็ก เยาวชน และประชาชน	- จำนวนโครงการ/กิจกรรมที่ดำเนินการ
๓. เสริมสร้างทำนุบำรุงศาสนา ตลอดจน ศิลปวัฒนธรรมท้องถิ่น	- จำนวนแหล่ง/สถานที่ในการพัฒนา - จำนวนประชาชนได้รับการอบรม

#### ๕. ยุทธศาสตร์การพัฒนาด้านสังคมและพัฒนาคุณภาพชีวิต

##### เป้าหมาย

๑. ส่งเสริมด้านสังคมสงเคราะห์และสวัสดิการชุมชนแก่ผู้ด้อยโอกาสและพัฒนา คุณภาพชีวิตขอประชาชน
๒. ส่งเสริมและสนับสนุนการออกกำลังกาย การกีฬา และนันทนาการ เพื่อสุขภาพ อนามัยที่ดี
๓. บำบัด ฟื้นฟูผู้ติดยาเสพติด เพื่อป้องกันและกำจัดการแพร่ระบาดของยาเสพติด
๔. รณรงค์ ส่งเสริมและสนับสนุน เพื่อป้องกันและควบคุมโรคติดต่อ

##### เป้าประสงค์

๑. เพื่อช่วยเหลือประชาชนได้รับการสงเคราะห์และพัฒนาคุณภาพชีวิตให้ดีขึ้น
๒. เพื่อรณรงค์ ป้องกันการแพร่ระบาดและการบำบัด ฟื้นฟูจิตใจให้ห่างไกลยาเสพติด
๓. เพื่อให้ประชาชนมีสุขภาพแข็งแรงและมีสันทนาการได้ออกกำลังกาย
๔. สนับสนุนในการป้องกันและควบคุมโรคในเขตเทศบาล
๕. เพื่อให้ประชาชนคุณภาพชีวิตที่ดี

กลยุทธ์	ตัวชี้วัด
๑. ส่งเสริมงานด้านสังคมสงเคราะห์และสวัสดิการ ชุมชนแก่ผู้ด้อยโอกาสทางสังคม	- จำนวนกลุ่มเป้าหมายที่ได้รับการสงเคราะห์ - จำนวนโครงการ/กิจกรรมที่ดำเนินการ
๒. ป้องกันและกำจัดการแพร่ระบาดของยาเสพติด ตลอดจนสนับสนุนและส่งเสริมศักยภาพ ศูนย์ ปฏิบัติการเพื่อเอาชนะยาเสพติด	- จำนวนโครงการ/กิจกรรมที่ดำเนินการ
๓. บำบัด ฟื้นฟู ทั้งทางด้านร่างกายและจิตใจแก่ผู้ติดยาเสพติด	- จำนวนโครงการ/กิจกรรมที่ดำเนินการ
๔. ส่งเสริมด้านการออกกำลังกาย การกีฬาแล นันทนาการ	- จำนวนโครงการ/กิจกรรมที่ดำเนินการ - จำนวนการจัดการแข่งขัน - จำนวนการจัดหา อุปกรณ์

	- จำนวนสนามกีฬาและสวนันทนาการ
๕. ส่งเสริมป้องกัน รักษา ควบคุมโรค ตลอดจนกาพัฒนาด้านการสาธารณสุข	- จำนวนโครงการ/กิจกรรมที่ดำเนินการ - สนับสนุนงาน อสม. - จำนวนกองทุนที่สนับสนุน
๖. ส่งเสริมสนับสนุนการพัฒนาคุณภาพชีวิตขอประชาชน เพื่อรองรับการเข้าสู่ประชาคมอาเซียน	- จำนวนโครงการ/กิจกรรมที่ดำเนินการ

## ๖. ยุทธศาสตร์การพัฒนาด้านการจัดการทรัพยากรธรรมชาติและสิ่งแวดล้อม

### เป้าหมาย

การจัดการทรัพยากรธรรมชาติและสิ่งแวดล้อมที่ดี เพื่อการพัฒนาอย่างยั่งยืน

### เป้าประสงค์

๑. เพื่อส่งเสริมการมีส่วนร่วมของประชาชนในการอนุรักษ์ ฟื้นฟูทรัพยากรธรรมชาติและสิ่งแวดล้อมในชุมชนให้น่าอยู่
๒. ส่งเสริมแรงจูงใจให้ความรู้ในการป้องกันทรัพยากรธรรมชาติและสิ่งแวดล้อมที่มีอยู่
๓. ปรับปรุงภูมิทัศน์ในชุมชนให้น่าอยู่
๔. เพื่อรองรับในการจัดทำระบบกำจัดขยะและสิ่งปฏิกูลเพิ่มเติม

กลยุทธ์	ตัวชี้วัดกลยุทธ์
๑. อนุรักษ์ ฟื้นฟูทรัพยากรธรรมชาติและ สิ่งแวดล้อม	- จำนวนโครงการ/กิจกรรมที่ดำเนินการ
๒. เฝ้าระวังและป้องกันทรัพยากรธรรมชาติและ สิ่งแวดล้อม	- จำนวนโครงการ/กิจกรรมที่ดำเนินการ
๓. สนับสนุนให้ประชาชนในชุมชน มีจิตสำนึกในการ ร่วมกันอนุรักษ์ทรัพยากรธรรมชาติและสิ่งแวดล้อม	- จำนวนโครงการ/กิจกรรมที่ดำเนินการ
๔. ปรับปรุงภูมิทัศน์ในชุมชนและเมือง	- จำนวนสถานที่ในการดำเนินการ
๕. จัดทำระบบกำจัดขยะและสิ่งปฏิกูล ตลอดจน ระบบบำบัดน้ำเสีย	- จำนวนสถานที่ในการดำเนินการ

## ๗. ยุทธศาสตร์การพัฒนาด้านการบริหารจัดการที่ดี

### เป้าหมาย

สนับสนุนในการปรับปรุงและพัฒนาการบริหารจัดการ

### เป้าประสงค์

๑. เพื่อพัฒนาระบบการบริหารจัดการที่ดีมีประสิทธิภาพตามหลักการบริหารจัดการ บ้านเมืองที่ดี
๒. เพื่อเพิ่มประสิทธิภาพให้กับบุคลากรในองค์กร
๓. เพื่อให้ประชาชนมีส่วนร่วมในการบริหารจัดการบ้านเมืองที่ดี

กลยุทธ์	ตัวชี้วัดกลยุทธ์
๑. พัฒนาความรู้ความสามารถและคุณธรรมจริยธรรมแก่บุคคลในองค์กร	- จำนวนโครงการในการพัฒนาบุคลากร
๒. พัฒนาปรับปรุงจัดหาเครื่องมือ เครื่องใช้ ตลอดจนถึงสถานที่ในการปฏิบัติงาน	- จำนวนเครื่องมืออุปกรณ์ที่จัดหา
๓. พัฒนาปรับปรุงระบบบริหารจัดการองค์กรตามหลักการบริหารจัดการที่ดี	- จำนวนสถานที่ที่ดำเนินการ
๔. ปรับปรุงและสร้างระบบการให้บริการที่ทันสมัย รวดเร็วและมีประสิทธิภาพ	- จำนวนโครงการ/กิจกรรมที่ดำเนินการ
๕. ส่งเสริมและสร้างทัศนคติที่ดีต่อการปฏิบัติงานเพื่อการบริการประชาชน	- จำนวนโครงการ/กิจกรรมที่ดำเนินการ
๖. พัฒนาส่งเสริมระบบการประชาสัมพันธ์การดำเนินงานขององค์กร เพื่อรองรับประชาคมอาเซียน	- จำนวนโครงการ/กิจกรรมที่ดำเนินการ
๗. ส่งเสริมความรู้ ความเข้าใจ แก่ประชาชน เกี่ยวกับการเมืองการปกครองระบบประชาธิปไตย	- จำนวนโครงการ/กิจกรรมที่ดำเนินการ

#### ๘. ยุทธศาสตร์การพัฒนาด้านความมั่นคงและเสริมสร้างสันติสุข

##### เป้าหมาย

พัฒนาชุมชนให้น่าอยู่ ชุมชนเข้มแข็ง ปลอดภัยในชีวิตและทรัพย์สิน

##### เป้าประสงค์

๑. เพื่อเพิ่มศักยภาพการมีส่วนร่วมในการป้องกันบรรเทาสาธารณภัยและรักษาความสงบเรียบร้อยในพื้นที่
๒. เพื่อสร้างความเข้มแข็งในการรักษาความสงบเรียบร้อยและป้องกันบรรเทาสาธารณภัยในพื้นที่
๓. เพื่อให้อาสาสมัครป้องกันภัยฝ่ายพลเรือนได้ฝึกการป้องกันและบรรเทาสาธารณภัยได้อย่างถูกต้อง

กลยุทธ์	ตัวชี้วัดกลยุทธ์
๑. เสริมสร้างความเข้มแข็งของชุมชนให้มีส่วนร่วมในการรักษาความสงบเรียบร้อยในท้องถิ่น	- จำนวนโครงการ/กิจกรรมที่ดำเนินการ
๒. ส่งเสริม สนับสนุนให้ประชาชนและเอกชนเข้ามามีส่วนร่วมในการป้องกันบรรเทาสาธารณภัย	- จำนวนโครงการ/กิจกรรมที่ดำเนินการ
๓. ส่งเสริมให้ท้องถิ่นมีขีดความสามารถและมีศักยภาพในการสนับสนุนงานป้องกัน และบรรเทาสาธารณภัย ตลอดจนถึงการรักษาความสงบเรียบร้อยภายใน	- จำนวนโครงการ/กิจกรรมที่ดำเนินการ
๔. ส่งเสริมให้ผู้นำทางศาสนาเข้ามามีบทบาทและศักยภาพในการแก้ปัญหาความมั่นคง	- จำนวนโครงการ/กิจกรรมที่ดำเนินการ

### ๒.๓ เป้าประสงค์

เป้าประสงค์เป็นผลสัมฤทธิ์ในอนาคตที่องค์กรมุ่งหวังจะให้บรรลุผลในแต่ละประเด็นยุทธศาสตร์เป็นผลสัมฤทธิ์สำคัญที่บ่งบอกว่าพันธกิจบรรลุผลสัมฤทธิ์ และองค์การบริหารส่วนตำบลได้พัฒนาไปในทิศทางของวิสัยทัศน์ตามที่กำหนดไว้ ซึ่งประกอบด้วย ๘ เป้าประสงค์ ดังนี้

๑) ปรับปรุงพัฒนาและขยายเส้นทางการคมนาคม โดยการปรับปรุงถนน สะพาน เพื่อให้ประชาชนสามารถเดินทางสัญจรไปมาระหว่างชุมชน หมู่บ้านและตำบลได้อย่างสะดวกทุกฤดูกาลและลด มาตรฐาน

๒) ส่งเสริมการค้าเศรษฐกิจชุมชน และพัฒนาผลิตภัณฑ์ชุมชน รวมถึงแหล่ง ท่องเที่ยวเชิงอนุรักษ์ในพื้นที่

๓) ประชาชนมีคุณภาพชีวิตที่ดีขึ้นตามแนวปรัชญาเศรษฐกิจพอเพียง และชุมชน เข้มแข็งอย่างยั่งยืน

๔) ประชาชนสามารถใช้ชีวิตที่มีคุณภาพภายใต้จารีตประเพณี ศิลปวัฒนธรรมที่หลากหลาย

๕) เด็ก เยาวชน สตรี ผู้สูงอายุ ผู้พิการ ผู้ยากไร้ และผู้ด้อยโอกาส และพัฒนาระบบสวัสดิการชุมชนที่ยั่งยืน ตลอดจนส่งเสริมการออกกำลังกายเพื่อสุขภาพอนามัยที่ดี

๖) ประชาชนมีความรักและหวงแหนตลอดจนมีส่วนร่วมในการรักษาสิ่งแวดล้อม และมีการพัฒนาอย่างยั่งยืน

๗) บุคลากรได้รับการพัฒนาความรู้ความสามารถ และคุณธรรมจริยธรรมตาม หลักการบริหารจัดการที่ดี

๘) ประชาชนมีความปลอดภัยในชีวิตและทรัพย์สินและเชื่อมั่นในการบริการภาครัฐ

### ๒.๔ ตัวชี้วัด

๑) การพัฒนาและขยายเส้นทางการคมนาคม ประชาชนสามารถเดินทางสัญจรไปมา ระหว่างชุมชนได้อย่างสะดวกทุกฤดูกาลและได้มาตรฐานเพิ่มขึ้นทุกปี

๒) การค้าเศรษฐกิจชุมชน พัฒนาผลิตภัณฑ์ชุมชน มีตลาดรองรับสินค้าและมีรายได้ เพิ่มขึ้น

๓) ประชาชนมีคุณภาพชีวิตที่ดีขึ้นตามแนวปรัชญาเศรษฐกิจพอเพียงเพิ่มขึ้น

๔) ประชาชนสามารถใช้ชีวิตที่มีคุณภาพภายใต้จารีตประเพณีศิลปวัฒนธรรมอย่างมี ความสุข และสามารถปฏิบัติตามหลักความเชื่อของศาสนา

๕) เด็ก เยาวชน สตรี ผู้สูงอายุ ผู้พิการ ผู้ยากไร้ และผู้ด้อยโอกาส มีคุณภาพชีวิตที่ดีขึ้น และมีสุขภาพอนามัยที่ดี

๖) ประชาชนมีความรักและหวงแหนในการรักษาสิ่งแวดล้อมในชุมชนเพิ่มขึ้น

๗) บุคลากรได้รับการพัฒนาความรู้ความสามารถและสามารถบริการประชาชนได้ดี ยิ่งขึ้น และคุณธรรมจริยธรรมในการปฏิบัติงาน

๘) ประชาชนมีความปลอดภัยในชีวิตและทรัพย์สินเพิ่มขึ้น และเชื่อมั่นในการบริการ ภาครัฐเพิ่มขึ้น

## ๒.๕ คำเป้าหมาย

กลยุทธ์	ตัวชี้วัดกลยุทธ์
๑. ยุทธศาสตร์การพัฒนาด้านโครงสร้างพื้นฐาน	- การก่อสร้าง ปรับปรุง ซ่อมแซม บำรุงรักษา โครงสร้าง พื้นฐานต่างๆ ในพื้นที่ เช่น ถนน สะพาน รางระบาย น้ำ ท่อเหลี่ยม ท่อ คสล. ระบบน้ำอุปโภค บริโภคระบบจราจร มีไฟฟ้าแสงสว่าง จัดผังเมือง ฯลฯ
๒. ยุทธศาสตร์การพัฒนาด้านส่งเสริมคุณภาพชีวิต	- ดำเนินการพัฒนาสังคมและส่งเสริมคุณภาพชีวิต ต่างๆ เช่นการช่วยเหลือผู้สูงอายุ ผู้พิการ ผู้ป่วยเอดส์ ผู้ยากไร้ ผู้ด้อยโอกาส สนับสนุน ส่งเสริมการค้าและ นันทนาการ - ป้องกัน ควบคุมและรักษาโรค แก๊ซ บำบัด พื้นฟู ปัญหาเสพติด ฯลฯ
๓. ยุทธศาสตร์การพัฒนาด้านการจัดระเบียบ ชุมชน/สังคมและการรักษาความสงบเรียบร้อย	- เพิ่มศักยภาพการปฏิบัติงานให้แก่ อปพร.ฝึกอบรม ราษฎรในหมู่บ้านให้มีความรู้ ปลูกจิตสำนึกให้ราษฎร มีความ สามัคคี ประองตองสมานฉันท์ เพื่อความมั่นคง ของชาติ เพิ่มประสิทธิภาพการป้องกันและบรรเทาสา ธารณภัย และลดอุบัติเหตุบนท้องถนน ฯลฯ
๔. ยุทธศาสตร์การพัฒนาด้านการวางแผน ส่งเสริม การลงทุนพาณิชย์กรรม และการท่องเที่ยว	- วางแผน ส่งเสริม พัฒนาการลงทุนเศรษฐกิจและ การพาณิชย์กรรม พัฒนาผลิตภัณฑ์ วางแผน ส่งเสริม การท่องเที่ยวในพื้นที่ ฯลฯ
๕. ยุทธศาสตร์การบริหารจัดการและการอนุรักษ์ ทรัพยากรธรรมชาติสิ่งแวดล้อม	- การบริหาร การจัดการ และการอนุรักษ์ ทรัพยากรธรรมชาติและสิ่งแวดล้อม เช่น ปลูกต้นไม้ ใน ป่าชุมชน ป่าต้นน้ำ ป่าสาธารณะ ปลูกหญ้าแฝก อนุรักษ์พื้นที่แหล่งน้ำ ธาราธารขยะ ฯลฯ
๖. ยุทธศาสตร์การพัฒนาด้านศิลป วัฒนธรรม จารีต ประเพณีและภูมิปัญญาท้องถิ่น	- ดำเนินการส่งเสริม สนับสนุน การศึกษาทั้งในระบบ และนอกระบบ พัฒนาคุณธรรมจริยธรรม ฯลฯ - พัฒนา อนุรักษ์ สืบสาน วัฒนธรรมประเพณีใน ท้องถิ่น เช่น โครงการส่งเสริมทำนุบำรุงศาสนา โครงการสืบสานวัฒนธรรม ประเพณีท้องถิ่น ฯลฯ
๗. ยุทธศาสตร์การพัฒนาด้านการบริหารจัดการ ตามหลักธรรมาภิบาล	- เพื่อพัฒนาระบบการเมืองในระบอบประชาธิปไตย อันมีพระมหากษัตริย์ทรงเป็นประมุข - เพื่อให้การบริหารงานมีประสิทธิภาพ และ ประสิทธิภาพสูงสุด

## ๒.๖ กลยุทธ์

- ๑) พัฒนาด้านโครงสร้างพื้นฐานแหล่งน้ำเพื่อการอุปโภค บริโภคและทำการเกษตร

- ๒) ส่งเสริมและสนับสนุนด้านการศึกษา สาธารณสุข และการกีฬา
- ๓) ส่งเสริมและพัฒนาคุณภาพชีวิตเด็ก เยาวชน สตรี ผู้สูงอายุ ผู้พิการ ผู้ยากไร้ และผู้ด้อยโอกาส
- ๔) ส่งเสริมให้ประชาชนเข้ามามีส่วนร่วมในการพัฒนาท้องถิ่น และสร้างเครือข่ายประชาธิปไตย
- ๕) ส่งเสริมอาชีพให้กับประชาชน โดยน้อมนำแนวทางปรัชญาเศรษฐกิจพอเพียงมาปรับใช้ในการดำเนินชีวิต
- ๖) อนุรักษ์ ฟื้นฟูทรัพยากรธรรมชาติและสิ่งแวดล้อม
- ๗) อนุรักษ์ ฟื้นฟู สืบสานศาสนา ศิลปวัฒนธรรม จารีตประเพณี และภูมิปัญญาท้องถิ่น
- ๘) พัฒนาประสิทธิภาพในการปฏิบัติงานในด้านต่างๆ เพื่อให้บริการประชาชนได้อย่างทั่วถึง

### ๒.๗ จุดยืนทางยุทธศาสตร์

- ๑) การพัฒนาตำบลให้น่าอยู่มีความเข้มแข็ง โดยได้รับบริการสาธารณะด้านโครงสร้างพื้นฐานที่จำเป็นเพื่อรองรับการขยายตัวของชุมชนและเศรษฐกิจ
- ๒) การพัฒนาระบบการศึกษา ส่งเสริมการกีฬาและพัฒนาคุณภาพชีวิตของประชาชน
- ๓) การพัฒนาศักยภาพของท้องถิ่นในการให้บริการประชาชนตลอดจนการรักษาความสงบเรียบร้อยในท้องถิ่น
- ๔) การส่งเสริมและพัฒนาศักยภาพคนและความเข้มแข็งของชุมชนในการพึ่งตนเองตาม แนวทางเศรษฐกิจพอเพียง
- ๕) การส่งเสริมการอนุรักษ์ทรัพยากรธรรมชาติและสิ่งแวดล้อมอย่างยั่งยืน
- ๖) การเสริมสร้างและทำนุบำรุงศาสนา ตลอดจนศิลปวัฒนธรรมท้องถิ่น
- ๗) การพัฒนาระบบการบริหารจัดการภาครัฐที่ดีและมีส่วนร่วมจากทุกภาคส่วน

# ความเชื่อมโยงยุทธศาสตร์

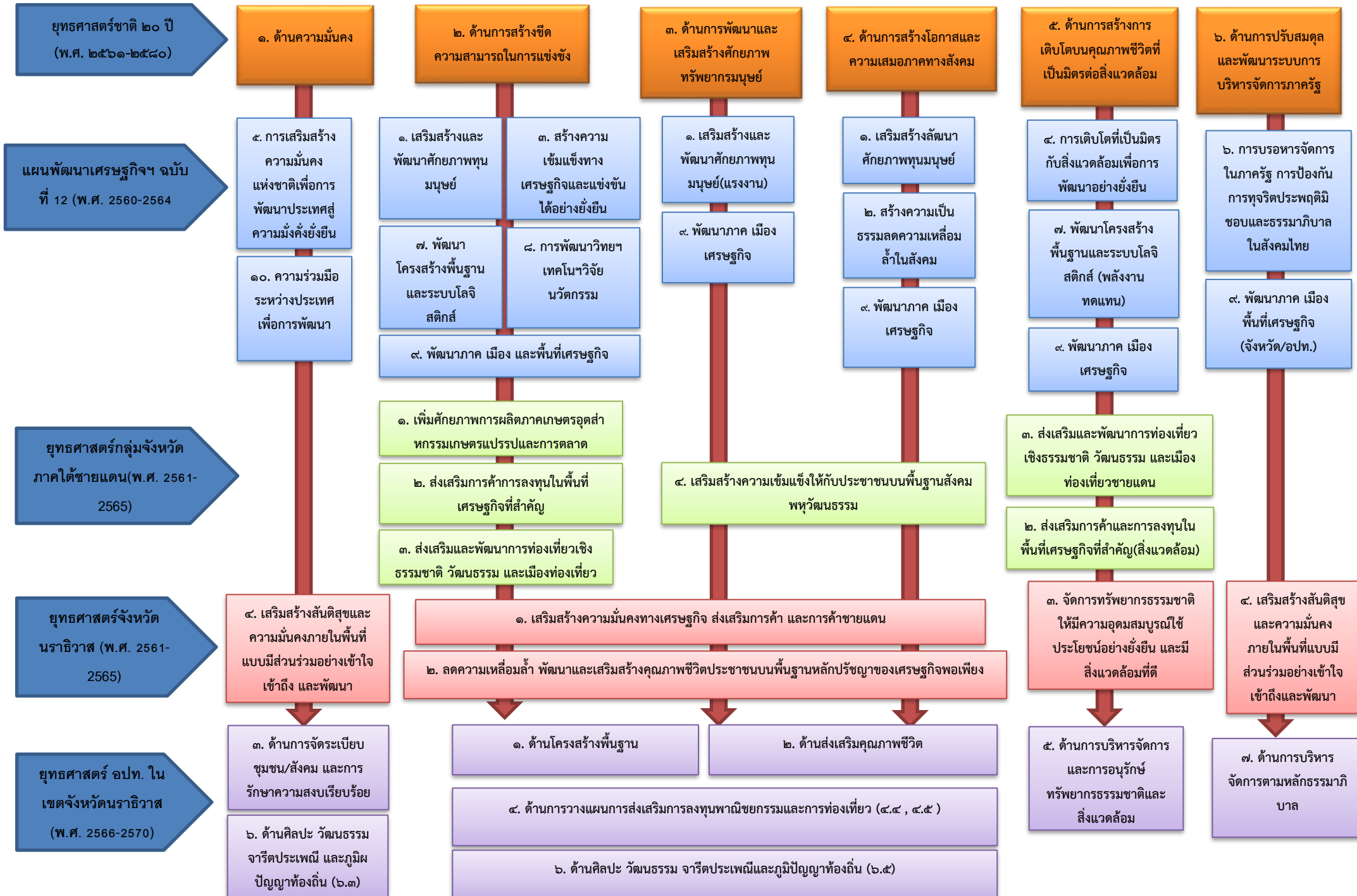

### ๓. การวิเคราะห์เพื่อพัฒนาท้องถิ่น

#### ๓.๑ การวิเคราะห์กรอบการจัดทำยุทธศาสตร์ขององค์กรปกครองส่วนท้องถิ่น

ในการจัดทำแผนพัฒนาท้องถิ่นขององค์การบริหารส่วนตำบลได้ใช้การวิเคราะห์ SWOT Analysis ปัจจัยและสถานการณ์การเปลี่ยนแปลงที่มีผลต่อการพัฒนา อย่างน้อยต้องประกอบด้วย การวิเคราะห์ ศักยภาพด้านเศรษฐกิจ ด้านสังคม ด้านทรัพยากรธรรมชาติและสิ่งแวดล้อม ซึ่งมีรายละเอียดดังนี้

##### ๑) จุดแข็ง (S : Strength)

- ประชาชน ผู้นำชุมชน มีความพร้อมที่จะให้ความร่วมมือกับทางราชการในการพัฒนาท้องถิ่นของตนเอง
- ชุมชนเข้มแข็งได้รับการบริการสาธารณะด้านโครงสร้างพื้นฐานครบถ้วน
- มีเส้นทางสัญจรเป็นไปด้วยความสะดวก
- มีทางรถไฟสายใต้ ผ่านเขตตำบลลาโละ
- ประชาชนยังยึดมั่นในขนบธรรมเนียมประเพณีและวัฒนธรรมท้องถิ่น
- ประชากรส่วนใหญ่มีอาชีพเกษตรกรรม ผลผลิตทางการเกษตรที่สำคัญ ได้แก่

ยางพารา ลองกอง เงาะ ฯลฯ

- มีศูนย์อบรมเด็กเล็กก่อนเกณฑ์ ๑ แห่ง ศูนย์พัฒนาเด็กเล็ก หมู่ที่ ๖ บ้านบริจ๊ะ
- มีศูนย์อบรมเด็กเล็กก่อนเกณฑ์ประจำมัสยิด ๑๐ แห่ง บ้านบือแรง บูกะนากอ อีนอ อูยี รี

เย็ง ลาโละ ไอร์บูโละ บริจ๊ะ บาโง พงยือติ

➢ มีโรงเรียนประถมศึกษา ๕ แห่ง หมู่ที่ ๙ บ้านบือแรง หมู่ที่ ๓ บ้านอีนอ หมู่ที่ ๔ บ้านกุย หมู่ที่ ๕ บ้านชุมชนสัมพันธ์ หมู่ที่ ๗ บ้านบริจ๊ะ

- มีโรงเรียนสอนศาสนาอิสลาม ๑ แห่ง (อิบตีดา)
- มีการประสานความร่วมมือระหว่างองค์การบริหารส่วนตำบลกับส่วนราชการในพื้นที่
- มีความสงบไม่ค่อยจะมีปัญหา ด้านความปลอดภัยและด้านมลพิษ
- ผู้นำชุมชนให้ความร่วมมือในการพัฒนาท้องถิ่น
- องค์การบริหารส่วนตำบลลาโละ มีศักยภาพเพียงพอที่รองรับการบริการ สาธารณะและแก้ไข

ปัญหาความเดือดร้อนของประชาชน

- มีมัสยิด/มุซอลลาร์ จำนวน ๘ แห่ง โรงเรียนตาดีกา จำนวน ๔ แห่ง
- องค์การบริหารส่วนตำบลลาโละมีระบบเสียงไร้สายประชาสัมพันธ์ ให้ ประชาชนได้รับทราบ

ข้อมูลข่าวสาร

➢ องค์การบริหารส่วนตำบลลาโละ มีหอกระจายข่าวประชาสัมพันธ์ให้ประชาชน ในชุมชน ได้รับทราบข้อมูลข่าวสาร

➢ มีการให้บริการด้านการสื่อสารของบริษัททีโอที แคมเทเลคอม และมีสัญญาณโทรศัพท์ไร้สายของเอกชนหลายบริษัท

- มีกลุ่มอาชีพแม่บ้าน

## ๒) จุดอ่อน (W : Weakness)

- คนในวัยทำงาน คนหนุ่มสาวอพยพไปหางานในเมืองและต่างประเทศ
- ราษฎรยากจน ส่วนใหญ่ประชาชนประกอบอาชีพทางการเกษตรเพียงอย่างเดียวทำให้ขาดรายได้
- ประชาชนไม่สามารถรวมกลุ่มกันเพื่อดำเนินการด้านเศรษฐกิจของชุมชนในรูปแบบ ของกลุ่มอาชีพอย่างเข้มแข็ง
- องค์การบริหารส่วนตำบลเป็นชุมชนที่อยู่ห่างไกลตัวเมือง ข้าวของราคาแพง เพราะต้องนำมาจากแหล่งอื่นหรือในเมืองใหญ่ จึงมีการบวกราคาค่าขนส่งเข้าไปอีก เช่น น้ำมัน เสื้อผ้า นุ่งห่ม ฯลฯ
- ขาดแหล่งเก็บกักน้ำเพื่อการอุปโภคบริโภคและเพื่อการเกษตรไม่เพียงพอ บางครั้งต้องสูบน้ำจากลำคลอง
- ขาดสถานศึกษาระดับฝึกออาชีพ ขาดแหล่งงานรองรับแรงงานว่างงานนอก ฤดูกาล
- ไม่มีสถานประกอบกิจการขนาดใหญ่ ไม่มีโรงงานในพื้นที่
- องค์การบริหารส่วนตำบลลาโละ ขาดบุคลากรที่มีความชำนาญเฉพาะด้าน ประกอบกับเครื่องมือไม่เพียงพอ เนื่องจากงบประมาณจำกัด
- ไม่มีตลาดสดที่ดำเนินการโดยองค์การบริหารส่วนตำบล
- แหล่งเงินทุนต่างๆ เช่น ธนาคารพาณิชย์ ไม่มีในเขตองค์การบริหารส่วนตำบล
- ที่ดินมีราคาสูงถ้าจะพัฒนาในด้านการเกษตรและภาคอุตสาหกรรมต้องใช้ งบประมาณจำนวนมาก

## ๓) โอกาส (O: Opportunity)

- จังหวัดนราธิวาสสามารถสนับสนุนงบประมาณให้องค์การบริหารส่วนตำบล ที่มีแผนงาน/โครงการตามแนวทางยุทธศาสตร์การพัฒนาจังหวัด
- มีเส้นทางคมนาคมสะดวก สามารถรองรับการขยายตัวของการลงทุนทางเศรษฐกิจ
- ได้รับความร่วมมือสนับสนุนจากหน่วยงานของรัฐเป็นอย่างดี การปฏิรูประบบราชการทำให้พนักงานเกิดความกระตือรือร้นในการปฏิบัติงาน
- รัฐบาลมีนโยบายให้ประชาชนมีส่วนร่วมในการพัฒนาท้องถิ่นของตนเอง
- ได้รับงบประมาณจากส่วนกลางเพิ่มขึ้นเพื่อให้เพียงพอในการบริหารจัดการท้องถิ่น

## ๔) ข้อจำกัด (T: Threat)

- ปัจจุบันองค์การบริหารส่วนตำบลลาโละ เป็นองค์การบริหารส่วนตำบลขนาดกลางมีงบประมาณจำกัดเมื่อเทียบกับภารกิจหน้าที่ต่างๆ ตามกฎหมายที่กำหนดให้เป็นอำนาจหน้าที่ ขององค์การบริหารส่วนตำบลตามกฎหมายอื่นตามภารกิจถ่ายโอนฯ ตามนโยบายท้องถิ่น นโยบาย จังหวัดและนโยบายรัฐบาล

- งบประมาณที่ได้รับจากส่วนกลาง ไม่เพียงพอในการบริหารงาน
- กฎหมายและระเบียบต่างๆ ในการปฏิบัติงานทำให้ขาดความคล่องตัวในการบริหารงาน
- การถ่ายโอนภารกิจต่างๆ ไม่เป็นไปในแนวทางเดียวกัน ทำให้การปฏิบัติงานเกิดความล่าช้าไม่  
เป็นไปตามวัตถุประสงค์ที่วางไว้
- การพัฒนาบางด้านต้องเป็นไปตามกฎหมาย จึงไม่สามารถดำเนินการ แก้ปัญหาได้ต้องอาศัย  
ความเสียสละของชุมชนเท่านั้น ซึ่งบางครั้งก็ทำได้ยากมาก

๓.๒ การประเมินสถานการณ์สภาพแวดล้อมภายนอกที่เกี่ยวข้อง

ในการจัดทำแผนพัฒนาท้องถิ่นสี่ปีขององค์การบริหารส่วนตำบลนั้น ได้ทำการประเมิน

สถานการณ์สภาพแวดล้อมภายนอกที่เกี่ยวข้อง ซึ่งมีรายละเอียดดังนี้

ด้าน	สถานการณ์สภาพแวดล้อม ภายนอกที่เกี่ยวข้อง	ข้อบ่งชี้และ ปริมาณของ ปัญหา/ความ ต้องการ	พื้นที่เป้าหมาย/ กลุ่มเป้าหมาย	ความคาดหวังและ แนวโน้มอนาคต
๑.ด้านโครงสร้าง พื้นฐาน	๑) ขาดแคลนแหล่งน้ำใน การเกษตรและน้ำ ประปา สำหรับอุปโภค-บริโภคยังไม่ พอเพียง และยังไม่ได้ มาตรฐาน	- แหล่งน้ำและ น้ำประปาใน การอุปโภค- บริโภค	- ในเขตองค์การ บริหารส่วนตำบล	- ประชาชนมีแหล่งน้ำ และมีน้ำประปาใช้อย่าง พอเพียงมีคุณภาพตาม มาตรฐานมากขึ้น
	๒) ไฟฟ้าส่องสว่างทางและที่ สาธารณะยังไม่สามารถ ดำเนินการครอบคลุมพื้นที่ ได้ทั้งหมด	- ไฟฟ้า	- ทางและที่ สาธารณะในเขต องค์การบริหาร ส่วนตำบล	- ทางและที่สาธารณะมี แสงสว่างเพียงพอ ประชาชนได้รับความ สะดวกในการสัญจรไป มาและป้องกันการเกิด อาชญากรรมได้
	๓) ชุมชนขยายมากขึ้น ระบบระบายน้ำยังไม่ เพียงพอ เกิดการอุดตัน ส่ง กลิ่นเหม็นก่อความรำคาญ	- ราง / ท่อ ระบายน้ำ	- พื้นที่ในเขต องค์การบริหาร ส่วนตำบล	- มีรางระบายน้ำสามารถ ระบายน้ำได้สะดวก ไม่ อุดตัน ไม่ส่งกลิ่นเหม็น ก่อความรำคาญ
	๔) ประชาชนต้องการ เส้นทางในการสัญจรไปมา เพิ่มมากขึ้นและ อบต.ไม่ สามารถดำเนินการได้ เนื่องจากพื้นที่ยังไม่เป็น สาธารณะ จะดำเนินการได้ ก็ต่อเมื่อต้องเป็นที่สาธารณะ			

ด้าน	สถานการณ์ภาพแวดล้อม ภายนอกที่เกี่ยวข้อง	ข้อบ่งชี้และ ปริมาณของ ปัญหา/ความ ต้องการ	พื้นที่เป้าหมาย/ กลุ่มเป้าหมาย	ความคาดหวังและ แนวโน้มอนาคต
๒. ด้าน ส่งเสริม คุณภาพชีวิต	๑) ประชาชนไม่มีการวางแผน ในการดำเนินงาน	- การวางแผน	- ประชาชนใน เขต อบต.	- ประชาชนสามารถวางแผน การดำเนินงานได้เอง
	๒)ขาดแคลนเงินลงทุนในการ ทำกิจการและประกอบกร	- การลงทุน	- ประชาชนใน เขต อบต.	- มีแหล่งทุนในการทำ กิจการและประกอบอาชีพ
	๓) ประชาชนขาดสถานที่ จำหน่ายสินค้า	- การพาณิชย์ก กรรม	- ร้านค้าแผง ลอย	- ร้านค้าแผงลอยมีสถานที่ ในการจำหน่ายสินค้า
	๔) ผลผลิตทางการเกษตรราคา ตกต่ำระยะทางในการขนส่ง ผลผลิตไกลจากแหล่งรับซื้อ		- เกษตรกรใน พื้นที่	- เสริมอาชีพและผลผลิตมา ค่าสูงขึ้น
	๕) ในเขต อบต. ไม่มีแหล่ง ท่องเที่ยวและกิจกรรมการ ท่องเที่ยว	- การท่องเที่ยว	- ในเขต อบต.	- มีแหล่งท่องเที่ยวในเขต อบต. และส่งเสริมกิจกรรม การท่องเที่ยวเพิ่มมากขึ้น
๓. ด้านการจัด ระเบียบชุมชน สังคมและการ รักษาความ สงบเรียบร้อย	๑) การจราจรบนถนนมี เพิ่มขึ้นอาจเกิดอุบัติเหตุขึ้นได้	- การจราจร	- ประชาชนที่ สัญจรไปมาบน ถนน	- มีระบบควบคุม การจราจร เช่น ติดตั้ง สัญญาณไฟกระพริบเพื่อ เตือนให้ระมัดระวัง
	๒) มีการทำลายและลักขโมย ทรัพย์สินของประชาชนและ ราชการรวมทั้งเกิดการ ทะเลาะวิวาทกันในชุมชน	- การรักษา ความปลอดภัย ในชีวิตและ ทรัพย์สินของ ประชาชน	- ประชาชนและ ส่วนราชการ	-มีการป้องกันและรักษา ความปลอดภัยในชีวิตและ ทรัพย์สินของประชาชน และส่วนราชการ เช่น การ ติดตั้งกล้องวงจรปิด การ ให้ผู้นำ อปพร. ควบคุม และระงับเหตุทะเลาะ วิวาท
๔. ด้านการ วางแผนการ ส่งเสริมการ ลงทุนและการ ท่องเที่ยว	๑) ประชาชนไม่มีการวางแผน ในการดำเนินงาน	- การวางแผน	- ประชาชนใน เขต อบต.	- ประชาชนสามารถวางแผน การดำเนินงานได้เอง
	๒) ผลผลิตทางการเกษตร ราคาตกต่ำระยะทางในการ ขนส่งผลผลิตไกลจากแหล่งรับ ซื้อ		- เกษตรกรใน พื้นที่	- เสริมอาชีพและผลผลิตมี ราคาสูง

ด้าน	สถานการณ์ภาพแวดล้อม ภายนอกที่เกี่ยวข้อง	ข้อบ่งชี้และ ปริมาณของ ปัญหา/ความ ต้องการ	พื้นที่เป้าหมาย/ กลุ่มเป้าหมาย	ความคาดหวังและ แนวโน้มอนาคต
๕. ด้านการ บริหารจัดการ และอนุรักษ์ ทรัพยากรและ สิ่งแวดล้อม	๑) งบประมาณมีไม่เพียงพอ	- ด้านการเมือง และการบริหาร	- ผู้บริหาร/ สมาชิก/พ.นง. พนักงานจ้างของ อบต.	- จัดสรรงบประมาณใน การจัดส่งบุคลากรเข้ารับ การอบรมเพื่อเพิ่ม ประสิทธิภาพการ ปฏิบัติงาน
	๒) ประชาชนขาดการมีส่วนร่วม ร่วมทางการเมืองการปกครอง	- ด้านการเมือง การบริหาร	- ประชาชนใน เขต อบต.	- การอบรมให้ความรู้แก่ ประชาชนด้านกฎหมาย การเมือง และการ ปกครอง - เน้นการมีส่วนร่วมของ ประชาชนในการบริหาร จัดการ
	๓) ผู้พิการไม่ได้รับความ ช่วยเหลือในการดำรงชีวิต		- ผู้พิการในเขต อบต.	- ผู้พิการได้รับความ ช่วยเหลือในการดำรงชีวิต อย่างทั่วถึง
	๔) เยาวชนและวัยรุ่นติดเกมส์ สิ่งลามกและท้องก่อนวัยอัน สมควร		- เยาวชนและวัย รุ่นในเขต อบต.	- เยาวชนและวัยรุ่นมี อนาคตที่ดี
	๕) ประชาชนตั้งแต่ ๓๕ ปี ขึ้น ไปไม่ได้ตรวจสุขภาพประจำปี		- ประชาชนในเขต อบต. ที่มีอายุ ๓๕ ปีขึ้นไป	- ประชาชนที่อายุ ๓๕ ปี ขึ้นไปได้รับการตรวจ สุขภาพทุกคน
	๖) เยาวชนและวัยรุ่นที่มีการ สูบบุหรี่ และเสี่ยงต่อการติด ยาเสพติด		- เยาวชนและ วัยรุ่นที่สูบบุหรี่ และเสี่ยงต่อการ ติดยาเสพติด	- ประชาชนเลิกสูบบุหรี่ และแนะนำ ป้องกัน ห่างไกล ยาเสพติด
	๗) ประชาชนบริโภคอาหารที่ ปลอดภัย	- ด้าน สาธารณสุข	- ประชาชนใน เขต อบต.	- ประชาชนทราบและ สามารถเลือกบริโภคอาหาร ที่ปลอดภัยได้ถูกต้อง
	๘) ประชาชนบางครัวเรือน บริโภค-บริโภคน้ำที่ยังไม่ สะอาดและไม่เพียงพอ	- การอุปโภค- บริโภค	- ประชาชนใน เขต อบต.	- ประชาชนบริโภคน้ำที่ สะอาดถูกสุขลักษณะ

ด้าน	สถานการณ์ภาพแวดล้อมภายนอกที่เกี่ยวข้อง	ขอบข่ายและปริมาณของปัญหา/ความต้องการ	พื้นที่เป้าหมาย/กลุ่มเป้าหมาย	ความคาดหวังและแนวโน้มอนาคต
๖. ด้าน การ ศิลปวัฒนธรรม จารีตประเพณี และภูมิปัญญาท้องถิ่น	๑) เป็นพื้นที่ที่มีดินเค็มและน้ำใต้ดินเป็นน้ำเค็มหรือมีรสกร่อยไม่สามารถใช้ในการเกษตรและอุปโภค-บริโภค	- ดินและน้ำใต้ดิน	- ในเขต อบต.	- ปัญหาเรื่องดินเค็มลดลงจัดหาแหล่งน้ำจากแหล่งอื่นเพิ่มมากขึ้น
	๒) ปริมาณน้ำเสียและขยะเพิ่มมากขึ้น		- ในเขต อบต.	- ปริมาณขยะและน้ำเสียถูกกำจัดด้วยวิธีการที่ถูกต้อง
	๓) ประชาชนในพื้นที่บางรายมีที่อยู่อาศัยไม่มั่นคงแข็งแรง	- ที่อยู่อาศัย	- ประชาชนในพื้นที่ที่ได้รับ ความเดือนร้อนเรื่องที่อยู่อาศัย	- ประชาชนในพื้นที่ได้รับความช่วยเหลือซ่อมแซมที่อยู่อาศัยให้มั่นคงแข็งแรง
	๔) มีการขยายตัวของประชาชนเพิ่มมากขึ้นทำให้เกิดการขยายตัวของอาคารบ้านเรือนทำให้เกิดชุมชนแออัด	- ประชากร	- ในเขต อบต.	- ควบคุมการก่อสร้างอาคารบ้านเรือนการพิจารณาออกใบอนุญาตเพื่อไม่เกิดปัญหาจากการก่อสร้างอาคาร
	๕) มีปัญหาเรื่องขยะและน้ำเสียเพิ่มมากขึ้นส่งกลิ่นเหม็นรำคาญ	- สิ่งแวดล้อม	- ผู้ประกอบการและชุมชนในเขตพื้นที่ อบต.	- ปัญหาขยะและน้ำเสียลดลงผู้ประกอบการสามารถกำจัดขยะและน้ำเสียเองได้โดยไม่ส่งผลกระทบต่อชุมชน
๗. ด้าน การ บริหารจัดการ ตามหลักธรรมาภิบาล	๑) งบประมาณที่ไม่เพียงพอ	-ด้านการเมือง การบริหาร	- ผู้บริหาร / สมาชิกสภาฯ/ พนักงานและพนักงานจ้างของ อบต.	- จัดสรรงบประมาณในการจัดส่งบุคลากรเข้ารับการอบรมเพื่อเพิ่มประสิทธิภาพการปฏิบัติงาน
	๒) ประชาชนขาดการมีส่วนร่วมทางการเมืองการปกครอง	-ด้านการเมือง การบริหาร	-ประชาชนในเขต อบต.	-การอบรมให้แก่ประชาชนด้านกฎหมายการเมือง การปกครอง - เน้นการมีส่วนร่วมของประชาชนในการบริหารจัดการ

### ส่วนที่ ๓

#### การนำแผนพัฒนาและแผนงาน

##### ๑. ยุทธศาสตร์การพัฒนาและแผนงาน

ที่	ยุทธศาสตร์	ด้าน	แผนงาน	หน่วยงาน รับผิดชอบ	หน่วยงาน สนับสนุน
๑.	ด้านโครงสร้างพื้นฐาน	ด้านเศรษฐกิจ	งานบริหารทั่วไป เกี่ยวกับอุตสาหกรรม และการโยธา	กองช่าง	ทุกสำนัก/กอง
๒.	ด้านงานส่งเสริม คุณภาพชีวิต	ด้านบริการชุมชนและสังคม	แผนงานการศึกษา	กองช่าง	ทุกสำนัก/กอง
		ด้านบริหารทั่วไป	แผนงานสาธารณสุข	สำนักปลัด อบต.	ทุกสำนัก/กอง
		ด้านบริการชุมชนและสังคม	แผนงานสร้างความ เข้มแข็งของชุมชน	สำนักปลัด อบต.	ทุกสำนัก/กอง
		ด้านการเศรษฐกิจ	แผนงานการเกษตร	สำนักปลัด อบต.	ทุกสำนัก/กอง
๓.	ด้านการจัดระเบียบ/ สังคมและการรักษา ความสงบเรียบร้อย	ด้านบริหารทั่วไป	แผนงานบริหารงาน ทั่วไป	สำนักปลัด อบต.	ทุกสำนัก/กอง
		ด้านบริการชุมชนและสังคม	แผนงานสร้างความ เข้มแข็งของชุมชน	สำนักปลัด อบต.	ทุกสำนัก/กอง
		ด้านการเศรษฐกิจ	แผนงานการเกษตร	สำนักปลัด อบต.	ทุกสำนัก/กอง
๔.	ด้านการวางแผน การ ส่งเสริมการลงทุน พาณิชย์กรรม และการ ท่องเที่ยว	ด้านบริการชุมชนและสังคม	แผนงานเคหะและ ชุมชน	กองช่าง	ทุกสำนัก/กอง
		ด้านบริการชุมชนและสังคม	แผนงานการศึกษา	กอง การศึกษา	ทุกสำนัก/กอง
		ด้านบริการชุมชนและสังคม	แผนงานสร้างความ เข้มแข็งของชุมชน	สำนักปลัด อบต.	ทุกสำนัก/กอง
		ด้านบริการชุมชนและสังคม	แผนงานสังคมส่ง เคราะห์	สำนักปลัด อบต.	ทุกสำนัก/กอง
		ด้านบริการชุมชนและสังคม	แผนงานสร้างความ เข้มแข็งชุมชน	สำนักปลัด อบต.	ทุกสำนัก/กอง
๕.	ด้านการบริหารจัดการ และการอนุรักษ์ ทรัพยากรธรรมชาติและ สิ่งแวดล้อม	ด้านบริการชุมชนและสังคม	แผนงานเคหะและ ชุมชน	กองช่าง	ทุกสำนัก/กอง
		ด้านบริการชุมชนและสังคม	แผนงานการศึกษา	กอง การศึกษา	ทุกสำนัก/กอง
		ด้านบริการชุมชนและสังคม	แผนงานสาธารณสุข	สำนักปลัด อบต.	ทุกสำนัก/กอง

ที่	ยุทธศาสตร์	ด้าน	แผนงาน	หน่วยงาน รับผิดชอบ	หน่วยงาน สนับสนุน
		ด้านบริการชุมชนและสังคม	แผนงานสร้างความ เข้มแข็งของชุมชน	สำนักปลัด อบต.	ทุกสำนัก/กอง
		ด้านบริการชุมชนและสังคม	แผนงาน ศาสนา วัฒนธรรม และ นันทนาการ	กอง การศึกษา	ทุกสำนัก/กอง
		ด้านการดำเนินงานอื่น	แผนงานงบกลาง	สำนักปลัด อบต.	ทุกสำนัก/กอง
๖.	ด้านศิลปวัฒนธรรม จารีตประเพณีและภูมิ ปัญญาท้องถิ่น	ด้านบริการชุมชนและสังคม	แผนงานเคหะและ ชุมชน	กองช่าง	ทุกสำนัก/กอง
		ด้านบริการชุมชนและสังคม	แผนงานบริหารงาน ทั่วไป	สำนักปลัด อบต.	ทุกสำนัก/กอง
		ด้านการเศรษฐกิจ	แผนงานสร้างความ เข้มแข็งของชุมชน	สำนักปลัด อบต.	ทุกสำนัก/กอง
๗.	ด้านการบริหารจัดการ ตามหลักธรรมาภิบาล	ด้านบริการชุมชนและสังคม	แผนงานเคหะและ ชุมชน	กองช่าง	ทุกสำนัก/กอง
		ด้านบริหารทั่วไป	แผนงานบริหาร ทั่วไป	สำนักปลัด อบต.	ทุกสำนัก/กอง
		ด้านบริการชุมชนและสังคม	แผนงานสร้างความ เข้มแข็งของชุมชน	สำนักปลัด อบต.	ทุกสำนัก/กอง

**บัญชีสรุปโครงการพัฒนา**  
แผนพัฒนาท้องถิ่น พ.ศ.๒๕๖๖ – ๒๕๗๐ เพิ่มเติม ฉบับที่ ๑/๒๕๖๗  
องค์การบริหารส่วนตำบลลาโละ

ยุทธศาสตร์	ปี ๒๕๖๖		ปี ๒๕๖๗		ปี ๒๕๖๘		ปี ๒๕๖๙		ปี ๒๕๗๐		รวม ๕ ปี	
	จำนวน โครงการ	งบประมาณ (บาท)	จำนวน โครงการ	งบประมาณ (บาท)	จำนวน โครงการ	งบประมาณ (บาท)	จำนวน โครงการ	งบประมาณ (บาท)	จำนวน โครงการ	งบประมาณ (บาท)	จำนวน โครงการ	งบประมาณ (บาท)
<b>๑. การพัฒนาด้านโครงสร้างพื้นฐาน</b>												
๑.๑ แผนงานอุตสาหกรรมและการโยธา			๒๓	๑๗,๗๗,๒๗๓๐	๖	๑๗๖๓๓๐๐๐					๒๙	๑๗,๗๗,๒๗๓๐
<b>๒. การพัฒนาด้านงานส่งเสริมสุขภาพชีวิต</b>												
๒.๑ แผนงานการศึกษา					๑	๓๘๐,๐๐๐					๑	๓๘๐,๐๐๐
<b>๓. ด้านการวางแผน การส่งเสริมการลงทุน พาณิชยกรรมและการท่องเที่ยว</b>												
๓.๑ ด้านการวางแผน การส่งเสริมการลงทุน พาณิชยกรรมและการท่องเที่ยว			๑	๑๐,๐๐๐,๐๐๐							๑	๑๐,๐๐๐,๐๐๐

**บัญชีสรุปโครงการพัฒนา**  
แผนพัฒนาท้องถิ่น พ.ศ.๒๕๖๖ – ๒๕๗๐ เพิ่มเติม ฉบับที่ ๑/๒๕๖๗  
องค์การบริหารส่วนตำบลลาโละ

ยุทธศาสตร์	ปี ๒๕๖๖		ปี ๒๕๖๗		ปี ๒๕๖๘		ปี ๒๕๖๙		ปี ๒๕๗๐		รวม ๕ ปี	
	จำนวน โครงการ	งบประมาณ (บาท)	จำนวน โครงการ	งบประ มาณ (บาท)	จำนวน โครงการ	งบประ มาณ (บาท)	จำนวน โครงการ	งบประ มาณ (บาท)	จำนวน โครงการ	งบประ มาณ (บาท)	จำนวน โครงการ	งบประมาณ (บาท)
<b>๔. การบริหารจัดการและการอนุรักษ์ทรัพยากรธรรมชาติและสิ่งแวดล้อม</b>												
๔.๑ แผนงานการเกษตร	๑	๓๐๐,๐๐๐	๑	๓๐๐,๐๐๐	๑	๓๐๐,๐๐๐	๑	๓๐๐,๐๐๐	๑	๓๐๐,๐๐๐	๕	๑,๕๐๐,๐๐๐
<b>๕. บัญชีครุภัณฑ์</b>												
๕.๑												

**รายละเอียดโครงการพัฒนา**  
**แผนพัฒนาท้องถิ่น พ.ศ.๒๕๖๖ – ๒๕๗๐ เพิ่มเติม ฉบับที่ ๑/๒๕๖๗**  
**องค์การบริหารส่วนตำบลลาโละ อำเภอรือเสาะ จังหวัดนราธิวาส**

ก. ยุทธศาสตร์จังหวัดที่ ๑ เสริมสร้างความมั่นคงทางเศรษฐกิจ ส่งเสริมการค้า การลงทุน และการค้าชายแดน

ข. ยุทธศาสตร์การพัฒนาขององค์กรปกครองส่วนท้องถิ่นในเขตจังหวัด ที่ ๑ ด้านโครงสร้างพื้นฐาน

ยุทธศาสตร์ที่ ๑ การพัฒนาโครงสร้างพื้นฐาน

๑.๑ แผนงานอุตสาหกรรมและโยธา

ที่	โครงการ	วัตถุประสงค์	เป้าหมาย (ผลผลิตของ โครงการ)	งบประมาณ					ตัวชี้วัด (kPI)	ผลที่คาดว่าจะ ได้รับ	หน่วยงาน ที่ รับผิดชอบ หลัก
				๒๕๖๖ (บาท)	๒๕๖๗ (บาท)	๒๕๖๘ (บาท)	๒๕๖๙ (บาท)	๒๕๗๐ (บาท)			
๑.	โครงการปรับปรุงลานกีฬา หมู่ที่ ๕	เพื่อใช้สำหรับการออกกำลังกาย สำหรับประชาชนในพื้นที่	ขนาดกว้าง ๑๗.๐๐ ม. ยาว ๒๘.๐๐ ม. หรือมีพื้นที่ไม่น้อยกว่า ๔๗๖ ตารางเมตร		๓๑๖,๐๐๐				๘๐%ของประชาชนที่ออกใช้บริการ	ประชาชนมีสถานที่ออกกำลังกาย	กองช่าง
๒.	โครงการปรับปรุงลานกีฬา หมู่ที่ ๖	เพื่อใช้สำหรับการออกกำลังกาย สำหรับประชาชนในพื้นที่	ขนาดกว้าง ๑๘.๐๐ ม. ยาว ๓๒.๐๐ ม. หรือมีพื้นที่ไม่น้อยกว่า ๕๗๖ ตารางเมตร		๓๗๙,๐๐๐				๘๐%ของประชาชนที่ออกใช้บริการ	ประชาชนมีสถานที่ออกกำลังกาย	กองช่าง

**รายละเอียดโครงการพัฒนา**  
**แผนพัฒนาท้องถิ่น พ.ศ.๒๕๖๖ – ๒๕๗๐ เพิ่มเติม ฉบับที่ ๑/๒๕๖๗**  
**องค์การบริหารส่วนตำบลลาโละ อำเภอรือเสาะ จังหวัดนราธิวาส**

ก. ยุทธศาสตร์จังหวัดที่ ๑ เสริมสร้างความมั่นคงทางเศรษฐกิจ ส่งเสริมการค้า การลงทุน และการค้าชายแดน

ข. ยุทธศาสตร์การพัฒนาขององค์กรปกครองส่วนท้องถิ่นในเขตจังหวัด ที่ ๑ ด้านโครงสร้างพื้นฐาน

ยุทธศาสตร์ที่ ๑ การพัฒนาด้านโครงสร้างพื้นฐาน

๑.๑ แผนงานอุตสาหกรรมและโยธา

ที่	โครงการ	วัตถุประสงค์	เป้าหมาย (ผลผลิตของ โครงการ)	งบประมาณ					ตัวชี้วัด (kPI)	ผลที่คาดว่าจะ ได้รับ	หน่วยงาน ที่ รับผิดชอบ หลัก
				๒๕๖๖ (บาท)	๒๕๖๗ (บาท)	๒๕๖๘ (บาท)	๒๕๖๙ (บาท)	๒๕๗๐ (บาท)			
๓.	โครงการปรับปรุงลานกีฬา หมู่ที่ ๗	เพื่อใช้สำหรับการ ออกกำลังกาย สำหรับประชาชนใน พื้นที่	ขนาดกว้าง ๑๘.๐๐ ม. ยาว ๓๒.๐๐ ม. หรือมี พื้นที่ไม่น้อยกว่า ๕๗๖ ตารางเมตร		๓๗๙,๐๐๐				๘๐%ของ ประชาชนที่ออก ใช้บริการ	ประชาชนมี สถานที่ออก กำลังกาย	กองช่าง
๔.	โครงการปรับปรุงลานกีฬา หมู่ที่ ๘	เพื่อใช้สำหรับการ ออกกำลังกาย สำหรับประชาชนใน พื้นที่	ขนาดกว้าง ๑๑.๒๐ ม. ยาว ๒๐.๒๐ ม. หรือมี พื้นที่ไม่น้อยกว่า ๒๒๖.๒๔ ตาราง เมตร		๑๔๒,๐๐๐				๘๐%ของ ประชาชนที่ออก ใช้บริการ	ประชาชนมี สถานที่ออก กำลังกาย	กองช่าง

## รายละเอียดโครงการพัฒนา

แผนพัฒนาท้องถิ่น พ.ศ.๒๕๖๖ - ๒๕๗๐ เพิ่มเติม ฉบับที่ ๑/๒๕๖๗

องค์การบริหารส่วนตำบลลาโละ อำเภอรือเสาะ จังหวัดนราธิวาส

ก. ยุทธศาสตร์จังหวัดที่ ๑ เสริมสร้างความมั่นคงทางเศรษฐกิจ ส่งเสริมการค้า การลงทุน และการค้าชายแดน

ข. ยุทธศาสตร์การพัฒนาขององค์กรปกครองส่วนท้องถิ่นในเขตจังหวัด ที่ ๑ ด้านโครงสร้างพื้นฐาน

ยุทธศาสตร์ที่ ๑ การพัฒนาด้านโครงสร้างพื้นฐาน

๑.๑ แผนงานอุตสาหกรรมและโยธา

ที่	โครงการ	วัตถุประสงค์	เป้าหมาย (ผลผลิตของ โครงการ)	งบประมาณ					ตัวชี้วัด (KPI)	ผลที่คาดว่าจะได้รับ	หน่วยงาน ที่ รับผิดชอบ หลัก
				๒๕๖๖ (บาท)	๒๕๖๗ (บาท)	๒๕๖๘ (บาท)	๒๕๖๙ (บาท)	๒๕๗๐ (บาท)			
๕.	โครงการก่อสร้างเขื่อนคอนกรีตเสริมเหล็กป้องกันตลิ่งสองข้างลำห้วย หมู่ที่ ๓ บ้านอินอ	เพื่อป้องกันน้ำท่วม	ยาว ๒๔๐ เมตร		๑,๔๕๘,๐๐๐				เพื่อแก้ไขปัญหา น้ำท่วมซ้ำ	บรรเทาความ เดือดร้อนของ ประชาชน	กองช่าง
๖.	โครงการซ่อมแซมถนนคอนกรีตเสริมเหล็กสายมรรกัส หมู่ที่ ๓ บ้านอินอ	เพื่อความสะดวกในการคมนาคม	กว้าง ๔.๐๐ เมตร ยาว ๓๐.๐๐ เมตร หนา ๐.๑๕ เมตร		๙๕,๐๐๐				ถนนที่ก่อสร้าง เป็นไปตาม มาตรฐานและ ลักษณะของทาง หลวงชนบท	ประชาชนมี ความสะดวกใน การคมนาคม	กองช่าง
๗.	โครงการก่อสร้างท่อเหลี่ยม ชนิดสองช่องสายมรรกัส หมู่ที่ ๓ บ้านอินอ	เพื่อป้องกันน้ำท่วม	กว้าง ๓.๖๐ เมตร ยาว ๖.๐๐ เมตร สูง ๓.๓๐ เมตร		๑,๒๐๓,๐๐๐				เพื่อแก้ไขปัญหา น้ำท่วมซ้ำ	บรรเทาความ เดือดร้อนของ ประชาชน	กองช่าง

## รายละเอียดโครงการพัฒนา

แผนพัฒนาท้องถิ่น พ.ศ.๒๕๖๖ - ๒๕๗๐ เพิ่มเติม ฉบับที่ ๑/๒๕๖๗

องค์การบริหารส่วนตำบลลาโละ อำเภอรือเสาะ จังหวัดนราธิวาส

ก. ยุทธศาสตร์จังหวัดที่ ๑ เสริมสร้างความมั่นคงทางเศรษฐกิจ ส่งเสริมการค้า การลงทุน และการค้าชายแดน

ข. ยุทธศาสตร์การพัฒนาขององค์กรปกครองส่วนท้องถิ่นในเขตจังหวัด ที่ ๑ ด้านโครงสร้างพื้นฐาน

ยุทธศาสตร์ที่ ๑ การพัฒนาด้านโครงสร้างพื้นฐาน

๑.๑ แผนงานอุตสาหกรรมและโยธา

ที่	โครงการ	วัตถุประสงค์	เป้าหมาย (ผลผลิตของ โครงการ)	งบประมาณ					ตัวชี้วัด (KPI)	ผลที่คาดว่าจะ ได้รับ	หน่วยงาน ที่ รับผิดชอบ หลัก
				๒๕๖๖ (บาท)	๒๕๖๗ (บาท)	๒๕๖๘ (บาท)	๒๕๖๙ (บาท)	๒๕๗๐ (บาท)			
๘.	โครงการก่อสร้างถนนคอนกรีตเสริมเหล็ก สายโต๊ะอีหม่าน หมู่ที่ ๑ บ้านปือแรง	เพื่อความสะอาดในการคมนาคม	กว้าง ๒.๕๐ ม. ยาว ๓๓๐ ม. หน้า ๐.๑๕ ม. หรือมีพื้นที่ไม่น้อยกว่า ๘๒๕ ตารางเมตร		๘๙๕,๐๐๐				ถนนที่ก่อสร้างเป็นไปตามมาตรฐานและลักษณะของทางหลวงชนบท	ประชาชนมีความสะอาดในการคมนาคม	กองช่าง
๙.	โครงการก่อสร้างถนนคอนกรีตเสริมเหล็ก สายบาและฮูลู หมู่ที่ ๔ บ้านอูยิว ช่วงที่ ๑ และช่วงที่ ๒	เพื่อความสะอาดในการคมนาคม	กว้าง ๒.๐๐ ม. ยาว ๙๕.๐๐ ม. หน้า ๐.๑๕ ม. และช่วงที่ ๒ กว้าง ๓.๐๐ ม. ยาว ๒๙๐.๐๐ ม. หน้า ๐.๑๕ ม.		๑,๐๙๙,๐๐๐				ถนนที่ก่อสร้างเป็นไปตามมาตรฐานและลักษณะของทางหลวงชนบท	ประชาชนมีความสะอาดในการคมนาคม	กองช่าง

## รายละเอียดโครงการพัฒนา

แผนพัฒนาท้องถิ่น พ.ศ.๒๕๖๖ - ๒๕๗๐ เพิ่มเติม ฉบับที่ ๑/๒๕๖๗

องค์การบริหารส่วนตำบลลาโละ อำเภอเรือเสาะ จังหวัดนราธิวาส

ก. ยุทธศาสตร์จังหวัดที่ ๑ เสริมสร้างความมั่นคงทางเศรษฐกิจ ส่งเสริมการค้า การลงทุน และการค้าชายแดน

ข. ยุทธศาสตร์การพัฒนาขององค์กรปกครองส่วนท้องถิ่นในเขตจังหวัด ที่ ๑ ด้านโครงสร้างพื้นฐาน

ยุทธศาสตร์ที่ ๑ การพัฒนาด้านโครงสร้างพื้นฐาน

๑.๑ แผนงานอุตสาหกรรมและโยธา

ที่	โครงการ	วัตถุประสงค์	เป้าหมาย (ผลผลิตของ โครงการ)	งบประมาณ					ตัวชี้วัด (kPI)	ผลที่คาดว่าจะได้รับ	หน่วยงาน ที่ รับผิดชอบ หลัก
				๒๕๖๖ (บาท)	๒๕๖๗ (บาท)	๒๕๖๘ (บาท)	๒๕๖๙ (บาท)	๒๕๗๐ (บาท)			
๑๐.	โครงการซ่อมแซมถนนคอนกรีตเสริมเหล็ก สายโต๊ะฮายี หมู่ที่ ๗ บ้านบริจ๊ะ	เพื่อความสะอาดในการคมนาคม	กว้าง ๔.๐๐ ม. ยาว ๗๔.๐๐ ม. หนา ๐.๑๕ ม. หรือมีพื้นที่ไม่น้อยกว่า ๑๒๕ ตารางเมตร		๔๐๐,๐๐๐				ถนนที่ก่อสร้างเป็นไปตามมาตรฐานและลักษณะของทางหลวงชนบท	ประชาชนมีความสะอาดในการคมนาคม	กองช่าง
๑๑.	โครงการก่อสร้างรางระบายน้ำคอนกรีตเสริมเหล็ก บาลาเสาะหลังเก่าสองข้างทาง หมู่ที่ ๗ บ้านบริจ๊ะ	เพื่อป้องกันน้ำท่วม	กว้าง ๑.๐๐ เมตร ลึก ๑.๒๐ เมตร ยาว ๓๔๕.๐๐ เมตร		๓,๒๘๑,๐๐๐				เพื่อแก้ไขปัญหา น้ำท่วมขัง	บรรเทาความเดือดร้อนของประชาชน	กองช่าง

## รายละเอียดโครงการพัฒนา

แผนพัฒนาท้องถิ่น พ.ศ.๒๕๖๖ - ๒๕๗๐ เพิ่มเติม ฉบับที่ ๑/๒๕๖๗

องค์การบริหารส่วนตำบลลาโละ อำเภอรือเสาะ จังหวัดนราธิวาส

ก. ยุทธศาสตร์จังหวัดที่ ๑ เสริมสร้างความมั่นคงทางเศรษฐกิจ ส่งเสริมการค้า การลงทุน และการค้าชายแดน

ข. ยุทธศาสตร์การพัฒนาขององค์กรปกครองส่วนท้องถิ่นในเขตจังหวัด ที่ ๑ ด้านโครงสร้างพื้นฐาน

ยุทธศาสตร์ที่ ๑ การพัฒนาโครงสร้างพื้นฐาน

๑.๑ แผนงานอุตสาหกรรมและโยธา

ที่	โครงการ	วัตถุประสงค์	เป้าหมาย (ผลผลิตของ โครงการ)	งบประมาณ					ตัวชี้วัด (kPI)	ผลที่คาดว่าจะได้รับ	หน่วยงาน ที่ รับผิดชอบ หลัก
				๒๕๖๖ (บาท)	๒๕๖๗ (บาท)	๒๕๖๘ (บาท)	๒๕๖๙ (บาท)	๒๕๗๐ (บาท)			
๑๒.	โครงการถมดินสนามฟุตบอล หมู่ที่ ๔ บ้านอูยิ	เพื่อใช้สำหรับการออกกำลังกายสำหรับประชาชนในพื้นที่	ขนาดกว้าง ๓๖.๐๐ ม. ยาว ๘๑.๐๐ ม. สูง ๐.๖๐ ม. หรือมีพื้นที่ไม่น้อยกว่า ๒,๙๑๖ ตารางเมตร		๖๓๕,๐๐๐				๘๐%ของประชาชนที่ออกใช้บริการ	ประชาชนมีสถานที่ออกกำลังกาย	กองช่าง
๑๓.	โครงการถมดินสนามฟุตบอล หมู่ที่ ๕ บ้านลาโละ	เพื่อใช้สำหรับการออกกำลังกายสำหรับประชาชนในพื้นที่	ขนาดกว้าง ๔๘.๐๐ ม. ยาว ๙๘.๐๐ ม. สูง ๐.๕๕ ม. หรือมีพื้นที่ไม่น้อยกว่า ๔,๗๐๔ ตารางเมตร		๖๓๔,๐๐๐				๘๐%ของประชาชนที่ออกใช้บริการ	ประชาชนมีสถานที่ออกกำลังกาย	กองช่าง

## รายละเอียดโครงการพัฒนา

แผนพัฒนาท้องถิ่น พ.ศ.๒๕๖๖ - ๒๕๗๐ เพิ่มเติม ฉบับที่ ๑/๒๕๖๗

องค์การบริหารส่วนตำบลลาโละ อำเภอรือเสาะ จังหวัดนราธิวาส

ก. ยุทธศาสตร์จังหวัดที่ ๑ เสริมสร้างความมั่นคงทางเศรษฐกิจ ส่งเสริมการค้า การลงทุน และการค้าชายแดน

ข. ยุทธศาสตร์การพัฒนาขององค์กรปกครองส่วนท้องถิ่นในเขตจังหวัด ที่ ๑ ด้านโครงสร้างพื้นฐาน

ยุทธศาสตร์ที่ ๑ การพัฒนาด้านโครงสร้างพื้นฐาน

๑.๑ แผนงานอุตสาหกรรมและโยธา

ที่	โครงการ	วัตถุประสงค์	เป้าหมาย (ผลผลิตของ โครงการ)	งบประมาณ					ตัวชี้วัด (KPI)	ผลที่คาดว่าจะได้รับ	หน่วยงาน ที่ รับผิดชอบ หลัก
				๒๕๖๖ (บาท)	๒๕๖๗ (บาท)	๒๕๖๘ (บาท)	๒๕๖๙ (บาท)	๒๕๗๐ (บาท)			
๑๔.	โครงการถมดินสนามฟุตบอล หมู่ที่ ๖ บ้านไอร์บูโละ	เพื่อใช้สำหรับการออกกำลังกายสำหรับประชาชนในพื้นที่	ขนาดกว้าง ๔๑.๐๐ ม. ยาว ๑๐๒.๐๐ ม. สูง ๐.๙๐ ม. หรือมีพื้นที่ไม่น้อยกว่า ๔,๑๘๒ ตารางเมตร		๗๑๔,๐๐๐				๘๐%ของประชาชนที่ออกใช้บริการ	ประชาชนมีสถานที่ออกกำลังกาย	กองช่าง
๑๕.	โครงการปรับปรุงเสริมผิวจราจรแอสฟัลท์ติกคอนกรีต สายกียะ หมู่ที่ ๘ บ้านไทยสุข	เพื่อความสะดวกในการคมนาคม	กว้าง ๔.๐๐ ม. ยาว ๖๙๕.๐๐ ม. หนา ๐.๐๕ ม. หรือมีพื้นที่ไม่น้อยกว่า ๒,๗๘๐ ตารางเมตร		๑,๓๕๗,๐๐๐				ถนนที่ก่อสร้างเป็นไปตามมาตรฐานและลักษณะของทางหลวงชนบท	ประชาชนมีความสะดวกในการคมนาคม	กองช่าง

## รายละเอียดโครงการพัฒนา

แผนพัฒนาท้องถิ่น พ.ศ.๒๕๖๖ - ๒๕๗๐ เพิ่มเติม ฉบับที่ ๑/๒๕๖๗

องค์การบริหารส่วนตำบลลาโละ อำเภอรือเสาะ จังหวัดนราธิวาส

ก. ยุทธศาสตร์จังหวัดที่ ๑ เสริมสร้างความมั่นคงทางเศรษฐกิจ ส่งเสริมการค้า การลงทุน และการค้าชายแดน

ข. ยุทธศาสตร์การพัฒนาขององค์กรปกครองส่วนท้องถิ่นในเขตจังหวัด ที่ ๑ ด้านโครงสร้างพื้นฐาน

ยุทธศาสตร์ที่ ๑ การพัฒนาด้านโครงสร้างพื้นฐาน

๑.๑ แผนงานอุตสาหกรรมและโยธา

ที่	โครงการ	วัตถุประสงค์	เป้าหมาย (ผลผลิตของ โครงการ)	งบประมาณ					ตัวชี้วัด (KPI)	ผลที่คาดว่าจะได้รับ	หน่วยงาน ที่ รับผิดชอบหลัก
				๒๕๖๖ (บาท)	๒๕๖๗ (บาท)	๒๕๖๘ (บาท)	๒๕๖๙ (บาท)	๒๕๗๐ (บาท)			
๑๖.	โครงการปรับปรุงเสริมผิวจราจรแอสฟัลต์ติกคอนกรีต สายปือเนอฮูย หมู่ที่ ๔ บ้านฮูย	เพื่อความสะอาดในการคมนาคม	กว้าง ๔.๐๐ ม. ยาว ๑,๐๐๐ ม. หนา ๐.๕ ม. หรือมีพื้นที่ไม่น้อยกว่า ๔,๐๐๐ ตารางเมตร		๑,๙๔๖,๐๐๐				ถนนที่ก่อสร้างเป็นไปตามมาตรฐานและลักษณะของทางหลวงชนบท	ประชาชนมีความสะอาดในการคมนาคม	กองช่าง
๑๗.	โครงการก่อสร้างถนนหินคลุก สายกุแบกาบ ช่วงที่ ๒ หมู่ที่ ๑ บ้านปือแรง	เพื่อความสะอาดในการคมนาคม	กว้าง ๕.๐๐ ม. ยาว ๕๖๐.๐๐ ม. หนา ๐.๑๐ ม. หรือมีพื้นที่ไม่น้อยกว่า ๒,๘๐๐ ตารางเมตร		๖๗๔,๐๐๐				ถนนที่ก่อสร้างเป็นไปตามมาตรฐานและลักษณะของทางหลวงชนบท	ประชาชนมีความสะอาดในการคมนาคม	กองช่าง

## รายละเอียดโครงการพัฒนา

แผนพัฒนาท้องถิ่น พ.ศ.๒๕๖๖ - ๒๕๗๐ เพิ่มเติม ฉบับที่ ๑/๒๕๖๗

องค์การบริหารส่วนตำบลลาโละ อำเภอรือเสาะ จังหวัดนราธิวาส

ก. ยุทธศาสตร์จังหวัดที่ ๑ เสริมสร้างความมั่นคงทางเศรษฐกิจ ส่งเสริมการค้า การลงทุน และการค้าชายแดน

ข. ยุทธศาสตร์การพัฒนาขององค์การปกครองส่วนท้องถิ่นในเขตจังหวัด ที่ ๑ ด้านโครงสร้างพื้นฐาน

ยุทธศาสตร์ที่ ๑ การพัฒนาด้านโครงสร้างพื้นฐาน

๑.๑ แผนงานอุตสาหกรรมและโยธา

ที่	โครงการ	วัตถุประสงค์	เป้าหมาย (ผลผลิตของ โครงการ)	งบประมาณ					ตัวชี้วัด (kPI)	ผลที่คาดว่าจะ ได้รับ	หน่วยงาน ที่ รับผิดชอบ หลัก
				๒๕๖๖ (บาท)	๒๕๖๗ (บาท)	๒๕๖๘ (บาท)	๒๕๖๙ (บาท)	๒๕๗๐ (บาท)			
๑๘.	โครงการปรับปรุงเสริมผิวจราจรแอสฟัลต์ติกคอนกรีต สายทำนบ หมู่ที่ ๒ บ้านบูเกะนากอ	เพื่อความสะอาดในการคมนาคม	กว้าง ๓.๐๐ ม. ยาว ๒๐๐ ม. หนา ๐.๐๕ ม. หรือมีพื้นที่ไม่น้อยกว่า ๖๐๐ ตารางเมตร		๓๑๐,๐๐๐				ถนนที่ก่อสร้างเป็นไปตามมาตรฐานและลักษณะของทางหลวงชนบท	ประชาชนมีความสะอาดในการคมนาคม	กองช่าง
๑๙.	โครงการก่อสร้างถนนคอนกรีตเสริมเหล็ก สายข้างกูโบร์ หมู่ที่ ๑ บ้านป้อแรง	เพื่อความสะอาดในการคมนาคม	กว้าง ๓.๐๐ ม. ยาว ๒๔.๐๐ ม. หนา ๐.๑๕ ม. หรือมีพื้นที่ไม่น้อยกว่า ๗๒ ตารางเมตร		๖๗,๐๐๐				ถนนที่ก่อสร้างเป็นไปตามมาตรฐานและลักษณะของทางหลวงชนบท	ประชาชนมีความสะอาดในการคมนาคม	กองช่าง

## รายละเอียดโครงการพัฒนา

แผนพัฒนาท้องถิ่น พ.ศ.๒๕๖๖ - ๒๕๗๐ เพิ่มเติม ฉบับที่ ๑/๒๕๖๗

องค์การบริหารส่วนตำบลลาโละ อำเภอรือเสาะ จังหวัดนราธิวาส

ก. ยุทธศาสตร์จังหวัดที่ ๑ เสริมสร้างความมั่นคงทางเศรษฐกิจ ส่งเสริมการค้า การลงทุน และการค้าชายแดน

ข. ยุทธศาสตร์การพัฒนาขององค์กรปกครองส่วนท้องถิ่นในเขตจังหวัด ที่ ๑ ด้านโครงสร้างพื้นฐาน

ยุทธศาสตร์ที่ ๑ การพัฒนาด้านโครงสร้างพื้นฐาน

๑.๑ แผนงานอุตสาหกรรมและโยธา

ที่	โครงการ	วัตถุประสงค์	เป้าหมาย (ผลผลิตของ โครงการ)	งบประมาณ					ตัวชี้วัด (KPI)	ผลที่คาดว่าจะได้รับ	หน่วยงาน ที่ รับผิดชอบ หลัก
				๒๕๖๖ (บาท)	๒๕๖๗ (บาท)	๒๕๖๘ (บาท)	๒๕๖๙ (บาท)	๒๕๗๐ (บาท)			
๒๐.	โครงการก่อสร้างถนนหินคลุก สายกำแพงบือแน หมู่ที่ ๘ บ้านไทยสุข	เพื่อความสะอาดในการคมนาคม	กว้าง ๔.๐๐ ม. ยาว ๕๐๐ ม. หรือ พื้นที่ไม่น้อยกว่า ๒,๐๐๐ ตาราง เมตร		๕๕๕,๐๐๐				ถนนที่ก่อสร้าง เป็นไปตาม มาตรฐานและ ลักษณะของทาง หลวงชนบท	ประชาชนมี ความสะดวกใน การคมนาคม	กองช่าง
๒๑.	โครงการก่อสร้างท่อเหลี่ยมชนิดสองช่อง สายมรั๊กส หมู่ที่ ๓ บ้านอีโน	เพื่อป้องกันน้ำท่วม	กว้าง ๓.๖๐ ม. ยาว ๖.๐๐ ม. สูง ๓.๓๐ ม.		๑,๒๗๑,๐๐๐				เพื่อแก้ไขปัญหา น้ำท่วมขัง	บรรเทาความ เดือดร้อนของ ประชาชน	กองช่าง
๒๒.	โครงการปรับปรุงภูมิทัศน์พร้อมกับการพัฒนาเมืองน่าอยู่อัจฉริยะ (smart city) หมู่ที่ ๗ บ้านบริจ๊ะ	เพื่อศึกษาวิสัยทัศน์เมืองน่าอยู่ของประชาชนในตำบล	หมู่ที่ ๗ บ้านบริจ๊ะ			๒,๒๐๐,๐๐๐			๘๐%ของ ประชาชนที่ใช้ บริการ	ประชาชนได้รับ การศึกษารู้เท่า ทันข่าวสาร	กองช่าง

## รายละเอียดโครงการพัฒนา

แผนพัฒนาท้องถิ่น พ.ศ.๒๕๖๖ - ๒๕๗๐ เพิ่มเติม ฉบับที่ ๑/๒๕๖๗

องค์การบริหารส่วนตำบลลาโละ อำเภอรือเสาะ จังหวัดนราธิวาส

ก. ยุทธศาสตร์จังหวัดที่ ๑ เสริมสร้างความมั่นคงทางเศรษฐกิจ ส่งเสริมการค้า การลงทุน และการค้าชายแดน

ข. ยุทธศาสตร์การพัฒนาขององค์กรปกครองส่วนท้องถิ่นในเขตจังหวัด ที่ ๑ ด้านโครงสร้างพื้นฐาน

ยุทธศาสตร์ที่ ๑ การพัฒนาด้านโครงสร้างพื้นฐาน

๑.๑ แผนงานอุตสาหกรรมและโยธา

ที่	โครงการ	วัตถุประสงค์	เป้าหมาย (ผลผลิตของ โครงการ)	งบประมาณ					ตัวชี้วัด (kPI)	ผลที่คาดว่าจะได้รับ	หน่วยงาน ที่ รับผิดชอบ หลัก
				๒๕๖๖ (บาท)	๒๕๖๗ (บาท)	๒๕๖๘ (บาท)	๒๕๖๙ (บาท)	๒๕๗๐ (บาท)			
๒๓.	โครงการก่อสร้างพื้นคอนกรีตเสริมเหล็กหน้าบาหลีเซาะห์ หมู่ที่ ๔ บ้านอูยิ	เพื่อความสะอาดของประชาชนที่มาใช้บริการ	ขนาดกว้างเฉลี่ย ๑๔.๐๐ ม. ยาวเฉลี่ย ๒๙.๐๐ ม.		๑๘๗,๐๐๐				๘๐%ของประชาชนที่ใช้บริการ	เพื่อความสะอาดของประชาชนที่มาใช้บริการ	กองช่าง
๒๔.	โครงการก่อสร้างถนนคอนกรีตเสริมเหล็กสายหัวโค้งกียะ หมู่ที่ ๑ บ้านบือแรง	เพื่อความสะอาดในการคมนาคม	กว้าง ๔.๐๐ ม. ยาว ๑,๓๔๐ ม. หนา ๐.๑๕ ม. พื้นที่ไม่น้อยกว่า ๕,๓๖๐ ตารางเมตร			๔,๓๒๐,๐๐๐			ถนนที่ก่อสร้างเป็นไปตามมาตรฐานและลักษณะของทางหลวงชนบท	ประชาชนมีความสะอาดในการคมนาคม	กองช่าง

## รายละเอียดโครงการพัฒนา

แผนพัฒนาท้องถิ่น พ.ศ.๒๕๖๖ - ๒๕๗๐ เพิ่มเติม ฉบับที่ ๑/๒๕๖๗

องค์การบริหารส่วนตำบลลาโละ อำเภอรือเสาะ จังหวัดนราธิวาส

ก. ยุทธศาสตร์จังหวัดที่ ๑ เสริมสร้างความมั่นคงทางเศรษฐกิจ ส่งเสริมการค้า การลงทุน และการค้าชายแดน

ข. ยุทธศาสตร์การพัฒนาขององค์กรปกครองส่วนท้องถิ่นในเขตจังหวัด ที่ ๑ ด้านโครงสร้างพื้นฐาน

ยุทธศาสตร์ที่ ๑ การพัฒนาด้านโครงสร้างพื้นฐาน

๑.๑ แผนงานอุตสาหกรรมและโยธา

ที่	โครงการ	วัตถุประสงค์	เป้าหมาย (ผลผลิตของ โครงการ)	งบประมาณ					ตัวชี้วัด (kPI)	ผลที่คาดว่าจะได้รับ	หน่วยงาน ที่ รับผิดชอบ หลัก
				๒๕๖๖ (บาท)	๒๕๖๗ (บาท)	๒๕๖๘ (บาท)	๒๕๖๙ (บาท)	๒๕๗๐ (บาท)			
๒๕.	โครงการก่อสร้างถนนคอนกรีตเสริมเหล็กสายกู่แบกากกง หมู่ที่ ๑ บ้านป้อแรง	เพื่อความสะดวกในการคมนาคม	กว้าง ๔.๐๐ ม. ยาว ๑,๓๖๘ ม. หนา ๐.๑๕ ม. พื้นที่ไม่น้อยกว่า ๕,๔๗๒ ตารางเมตร			๔,๔๔๔,๐๐๐			ถนนที่ก่อสร้างเป็นไปตามมาตรฐานและลักษณะของทางหลวงชนบท	ประชาชนมีความสะดวกในการคมนาคม	กองช่าง
๒๖.	โครงการก่อสร้างถนนคอนกรีตเสริมเหล็กสายกำปงบารู-ลาฮา หมู่ที่ ๔ บ้านอูยิ	เพื่อความสะดวกในการคมนาคม	กว้าง ๔.๐๐ ม. ยาว ๔๕๓.๐๐ ม. หนา ๐.๑๕ ม. พื้นที่ไม่น้อยกว่า ๑,๘๑๒ ตารางเมตร			๑,๔๕๖,๐๐๐			ถนนที่ก่อสร้างเป็นไปตามมาตรฐานและลักษณะของทางหลวงชนบท	ประชาชนมีความสะดวกในการคมนาคม	กองช่าง

## รายละเอียดโครงการพัฒนา

แผนพัฒนาท้องถิ่น พ.ศ.๒๕๖๖ - ๒๕๗๐ เพิ่มเติม ฉบับที่ ๑/๒๕๖๗

องค์การบริหารส่วนตำบลลาโละ อำเภอรือเสาะ จังหวัดนราธิวาส

ก. ยุทธศาสตร์จังหวัดที่ ๑ เสริมสร้างความมั่นคงทางเศรษฐกิจ ส่งเสริมการค้า การลงทุน และการค้าชายแดน

ข. ยุทธศาสตร์การพัฒนาขององค์การปกครองส่วนท้องถิ่นในเขตจังหวัด ที่ ๑ ด้านโครงสร้างพื้นฐาน

ยุทธศาสตร์ที่ ๑ การพัฒนาด้านโครงสร้างพื้นฐาน

๑.๑ แผนงานอุตสาหกรรมและโยธา

ที่	โครงการ	วัตถุประสงค์	เป้าหมาย (ผลผลิตของ โครงการ)	งบประมาณ					ตัวชี้วัด (kPI)	ผลที่คาดว่าจะได้รับ	หน่วยงาน ที่ รับผิดชอบ หลัก
				๒๕๖๖ (บาท)	๒๕๖๗ (บาท)	๒๕๖๘ (บาท)	๒๕๖๙ (บาท)	๒๕๗๐ (บาท)			
๒๗.	โครงการก่อสร้างถนนคอนกรีตเสริมเหล็กสาย อูยิ-มร์กัสอินอ หมู่ที่ ๔ บ้านอูยิ	เพื่อความสะอาดใน การคมนาคม	กว้าง ๔.๐๐ ม. ยาว ๘๐๐.๐๐ ม. หนา ๐.๑๕ ม. พื้นที่ไม่น้อยกว่า ๓,๒๐๐ ตาราง เมตร			๒,๕๓๔,๐๐๐			ถนนที่ก่อสร้าง เป็นไปตาม มาตรฐานและ ลักษณะของทาง หลวงชนบท	ประชาชนมี ความสะอาดใน การคมนาคม	กองช่าง
๒๘.	โครงการก่อสร้างถนนคอนกรีตเสริมเหล็กสาย มัสยิดไอรูบูโละ หมู่ที่ ๖ บ้านไอรูบูโละ	เพื่อความสะอาดใน การคมนาคม	กว้าง ๔.๐๐ ม. ยาว ๑๕๑.๐๐ ม. หนา ๐.๑๕ ม. พื้นที่ไม่น้อยกว่า ๖๐๔ ตารางเมตร			๔๘๕,๐๐๐			ถนนที่ก่อสร้าง เป็นไปตาม มาตรฐานและ ลักษณะของทาง หลวงชนบท	ประชาชนมี ความสะอาดใน การคมนาคม	กองช่าง

## รายละเอียดโครงการพัฒนา

แผนพัฒนาท้องถิ่น พ.ศ.๒๕๖๖ - ๒๕๗๐ เพิ่มเติม ฉบับที่ ๑/๒๕๖๗

องค์การบริหารส่วนตำบลลาโละ อำเภอรือเสาะ จังหวัดนราธิวาส

ก. ยุทธศาสตร์จังหวัดที่ ๑ เสริมสร้างความมั่นคงทางเศรษฐกิจ ส่งเสริมการค้า การลงทุน และการค้าชายแดน

ข. ยุทธศาสตร์การพัฒนาขององค์กรปกครองส่วนท้องถิ่นในเขตจังหวัด ที่ ๑ ด้านโครงสร้างพื้นฐาน

ยุทธศาสตร์ที่ ๑ การพัฒนาด้านโครงสร้างพื้นฐาน

๑.๑ แผนงานอุตสาหกรรมและโยธา

ที่	โครงการ	วัตถุประสงค์	เป้าหมาย (ผลผลิตของ โครงการ)	งบประมาณ					ตัวชี้วัด (kPI)	ผลที่คาดว่าจะได้รับ	หน่วยงาน ที่รับผิดชอบ หลัก
				๒๕๖๖ (บาท)	๒๕๖๗ (บาท)	๒๕๖๘ (บาท)	๒๕๖๙ (บาท)	๒๕๗๐ (บาท)			
๒๙.	โครงการก่อสร้างถนนคอนกรีตเสริมเหล็กสายป่าโฮงต่อแล หมู่ที่ ๘ บ้านไทยสุข	เพื่อความสะดวกในการคมนาคม	กว้าง ๔.๐๐ ม. ยาว ๑,๓๐๔ ม. หน้า ๐.๑๕ ม. พื้นที่ไม่น้อยกว่า ๕,๒๑๖ ตารางเมตร			๔,๓๕๔,๐๐๐			ถนนที่ก่อสร้างเป็นไปตามมาตรฐานและลักษณะของทางหลวงชนบท	ประชาชนมีความสะดวกในการคมนาคม	กองช่าง
๓๐.	โครงการก่อสร้างรั้วกุโบร์ หมู่ที่ ๗ บ้านบริจ๊ะ	เพื่อเพิ่มประสิทธิภาพการระบายน้ำ ป้องกันน้ำขัง								เพื่อมีที่เพิ่มสำหรับการฝังกุโบร์	กองช่าง
๓๑.	โครงการจัดทำป้ายชื่อถนน - ซอย ในตำบล	เพื่อให้มีป้ายชื่อซอย ชื่อถนน ที่มั่นคง แข็งแรง สวยงาม	ขนาดป้าย ๓๐x๑๐๐ ซม. ขนาดเส้นผ่านศูนย์กลางเสา ๓ นิ้ว สูง ๓ ม. จำนวน ๑๐๐ ชุด ชุดละ ๑๘,๕๐๐ บาท			๑,๘๕๐,๐๐๐			จำนวนป้ายที่ได้รับการปรับปรุง	มีป้ายชื่อซอย ชื่อถนน ที่มั่นคง แข็งแรง สวยงาม	กองช่าง

**รายละเอียดโครงการพัฒนา  
แผนพัฒนาท้องถิ่น พ.ศ.๒๕๖๖ – ๒๕๗๐ เพิ่มเติม ฉบับที่ ๑/๒๕๖๗  
องค์การบริหารส่วนตำบลลาโละ อำเภอรือเสาะ จังหวัดนราธิวาส**

แบบ ผ.๐๒

- ก. ยุทธศาสตร์จังหวัด ที่ ๒ ลดความเหลื่อมล้ำ พัฒนาและเสริมสร้างคุณภาพชีวิตประชาชนบนพื้นฐานหลักปรัชญาเศรษฐกิจพอเพียง
- ข. ยุทธศาสตร์การพัฒนาขององค์กรปกครองส่วนท้องถิ่นในเขตจังหวัด ที่ ๒ ด้านงานส่งเสริมคุณภาพชีวิต  
 ยุทธศาสตร์ที่ ๒ การพัฒนาด้านงานส่งเสริมคุณภาพชีวิต  
 ๒.๔ แผนงาน การศึกษา

ที่	โครงการ	วัตถุประสงค์	เป้าหมาย (ผลผลิตของ โครงการ)	งบประมาณ					ตัวชี้วัด (KPI)	ผลที่คาดว่าจะ ได้รับ	หน่วยงาน ที่ รับผิดชอบ หลัก
				๒๕๖๖ (บาท)	๒๕๖๗ (บาท)	๒๕๖๘ (บาท)	๒๕๖๙ (บาท)	๒๕๗๐ (บาท)			
๑.	โครงการก่อสร้างพื้นคอนกรีตเสริมเหล็ก พร้อมเสาธง สูง ๘ เมตร ภายในบริเวณ ศพด. หมู่ที่ ๗ บ้านบริจ๊ะ	เพื่อใช้สำหรับการออกกำลังกายสำหรับเด็กในพื้นที่ศพด.	๑๘.๐๐ ม. ยาว ๔๗.๐๐ ม. หนา ๐.๑๒ เมตร			๓๘๐,๐๐๐			๘๐%ของเด็กที่ออกใช้บริการ	เด็กมีสถานที่ออกกำลังกาย	กองการศึกษา

รายละเอียดโครงการพัฒนา  
 แผนพัฒนาท้องถิ่น พ.ศ.๒๕๖๖ - ๒๕๗๐ เพิ่มเติม ฉบับที่ ๑/๒๕๖๗  
 องค์การบริหารส่วนตำบลลาโละ อำเภอเรือเสาะ จังหวัดนราธิวาส

- ก. ยุทธศาสตร์จังหวัดที่ ๑ เสริมสร้างความมั่นคงทางเศรษฐกิจ ส่งเสริมการค้า การลงทุน และการค้าชายแดน  
 ข. ยุทธศาสตร์การพัฒนาของ อปท.ในเขตจังหวัด ที่ ๔ ด้านการวางแผน การส่งเสริมการลงทุน พาณิชยกรรมและการท่องเที่ยว  
 ยุทธศาสตร์ที่ ๔ ด้านการวางแผน การส่งเสริมการลงทุน พาณิชยกรรมและการท่องเที่ยว

ที่	โครงการ	วัตถุประสงค์	เป้าหมาย (ผลผลิตของ โครงการ)	งบประมาณ					ตัวชี้วัด (KPI)	ผลที่คาดว่าจะได้รับ	หน่วยงาน ที่รับผิดชอบ หลัก
				๒๕๖๖ (บาท)	๒๕๖๗ (บาท)	๒๕๖๘ (บาท)	๒๕๖๙ (บาท)	๒๕๗๐ (บาท)			
๑.	โครงการติดตั้งโคมไฟ ถนน LED แบบโซล่า เซลล์แสงอาทิตย์ใช้ ภายในตำบล	เพื่อให้มีแสงสว่าง - นักท่องเที่ยว - ร้านค้า/ชุมชน - ประชาชนในตำบล มีความปลอดภัยแก่ ชีวิตและทรัพย์สิน	ภายในตำบล		๑๐,๐๐๐,๐๐๐				๘๐% ของนักท่องเที่ยว ที่มาใช้บริการ	นักท่องเที่ยว มีความ ปลอดภัย แก่ชีวิต และ ทรัพย์สิน	กองช่าง

บัญชีครุภัณฑ์

แบบ ผ.๐๓

แผนพัฒนาท้องถิ่น พ.ศ.๒๕๖๖ - ๒๕๗๐ เพิ่มเติม ฉบับที่ ๑/๒๕๖๗  
องค์การบริหารส่วนตำบลลาโละ อำเภอรือเสาะ จังหวัดนราธิวาส

ที่	แผนงาน	หมวด	ประเภท	เป้าหมาย ผลผลิตของ ครุภัณฑ์	งบประมาณ					หน่วยงาน ที่รับผิดชอบ หลัก
					๒๕๖๖ (บาท)	๒๕๖๗ (บาท)	๒๕๖๘ (บาท)	๒๕๖๙ (บาท)	๒๕๗๐ (บาท)	
รวม										

## ส่วนที่ ๔ การติดตามและประเมินผล

การบริหารงานที่ประสบความสำเร็จนั้น ส่วนหนึ่งมาจากการนำนวัตกรรม(Innovation) และกระบวนการบริหารใหม่ๆ มาประยุกต์ใช้ในองค์กร ให้บรรลุวัตถุประสงค์ และเป้าหมายที่กำหนดไว้ การติดตาม และประเมินผลก็เป็นส่วนหนึ่งของกระบวนการบริหารงาน ซึ่งมีหลักการสำคัญ คือ การติดตามความก้าวหน้าในการปฏิบัติงานและประเมินผลความสำเร็จของงานอันจะนำไปสู่การปรับปรุงแก้ไขปัญหาร่วมกันให้บรรลุเป้าหมาย จึงต้องมีการติดตามและประเมินผล เพื่อให้ทราบประสิทธิภาพและประสิทธิผลการดำเนินงานขององค์กรว่าอยู่ในระดับใดเหมาะสมหรือสอดคล้องกับสถานการณ์ปัจจุบันหรือไม่

### ๔.๑ การติดตามและประเมินผลยุทธศาสตร์

กระบวนการของแผนพัฒนาท้องถิ่น พ.ศ. ๒๕๖๑-๒๕๗๐) มีองค์ประกอบ ๓ ส่วน คือ การวางแผน (Planning) การนำแผนไปปฏิบัติ (Implementation) และการ ติดตามประเมินผล (Monitor and Evaluation) ฉะนั้นการติดตามและประเมินผล ยุทธศาสตร์ สามารถดำเนินการได้ดังนี้

๑) ติดตามและประเมินผลกระบวนการ (Process) จัดทำแผนพัฒนาท้องถิ่น โดยตรวจสอบกระบวนการดำเนินการว่าเป็นไปตามวิธีการและขั้นตอนที่กำหนดไว้ตามระเบียบกระทรวงมหาดไทยว่าด้วยการจัดทำแผนพัฒนาขององค์กรปกครองส่วนท้องถิ่น พ.ศ.๒๕๔๘ และเพิ่มเติมถึง ฉบับที่ ๓ พ.ศ.๒๕๖๑ เป็นกรอบในการปฏิบัติงานติดตามและประเมินผล

๒) ติดตามประเมินผลความพึงพอใจของประชาชนต่อการดำเนินงานตามนโยบายของเทศบาล เป็นการประเมินผลการดำเนินงานในแต่ละยุทธศาสตร์การพัฒนาโดยออกแบบสำรวจความพึงพอใจของประชาชน

### ๔.๒ การติดตามและประเมินผลโครงการ

เป็นการประเมินผลที่ช่วยให้ทราบถึงความก้าวหน้าในการดำเนินงานว่าแผนงานหรือโครงการที่ได้ดำเนินการไปแล้วนั้นให้ผลเป็นอย่างไร นำไปสู่ความสำเร็จตามแผนงานที่กำหนดไว้หรือไม่ มีผลสำเร็จมากน้อยเพียงใดเมื่อเปรียบเทียบกับเป้าหมาย หากมีความล่าช้ามีสาเหตุมาจากอะไร สมควรที่จะได้รับการแก้ไขด้วยวิธีการใด เพื่อให้โครงการดังกล่าวเป็นไป ตามวัตถุประสงค์และเป้าหมายที่กำหนดไว้ และยังเป็นเครื่องมือชี้วัดประสิทธิภาพและประสิทธิผลของการดำเนินโครงการ โดยมีประเด็นในการติดตามประเมินผล คือ

๑) การติดตามและประเมินผลการดำเนินงาน โดยมีตัวชี้วัดเชิงปริมาณ คุณภาพ ความพึงพอใจ และขั้นตอนการดำเนินงานซึ่งผู้รับผิดชอบโครงการจะเป็นผู้กำกับตัวชี้วัด

๒) การเบิกจ่ายงบประมาณตามแผนการดำเนินงานประจำปีและเพิ่มเติม

ทั้งนี้องค์การบริหารส่วนตำบลลาโละ จะนำข้อมูลที่ได้จากการติดตามและประเมินผลโครงการ มาใช้ในการปรับปรุงกระบวนการดำเนินงานให้สอดคล้องกับยุทธศาสตร์ และเป้าหมายที่ได้กำหนด ไว้ในแผนพัฒนาท้องถิ่น ให้สามารถตอบสนองและแก้ไขปัญหาความต้องการของประชาชน เป็นสิ่งสำคัญ

**ระเบียบวิธีในการติดตามและประเมินผล**

๑. ดำเนินการติดตามและประเมินผลแผนพัฒนาท้องถิ่น ๒ ประเภท คือ

๑.๑ แผนพัฒนาท้องถิ่น (พ.ศ. ๒๕๖๑ - ๒๕๗๐)

๑.๒ แผนการดำเนินงานประจำปีงบประมาณ

๒. ประเมินผลความพึงพอใจของประชาชนต่อการดำเนินงานตามยุทธศาสตร์การพัฒนา

๓. ศึกษาความพึงพอใจของประชาชนต่อผลการดำเนินงานตามแผนพัฒนาท้องถิ่นในภาพรวม

**เกณฑ์มาตรฐานและตัวชี้วัด**

การติดตามและประเมินผลแผนพัฒนาท้องถิ่น ได้มีเกณฑ์มาตรฐาน (Standard Criteria) และ ตัวชี้วัด (Indicators) เพื่อใช้เป็นกรอบในการประเมินให้เกิดความชัดเจน เป็นระบบมีมาตรฐานและเป็นที่ยอมรับ โดยใช้เกณฑ์มาตรฐานและตัวชี้วัด ดังนี้

เกณฑ์มาตรฐาน (Standard Criteria)	ตัวชี้วัด (Indicators)	กรอบตัวแปร (Attributes)
สัมฤทธิ์ผลและการบรรลุวัตถุประสงค์ของโครงการ	ผลผลิต ผลลัพธ์	ผลต่างระหว่างจำนวนโครงการที่แล้วเสร็จกับจำนวนโครงการทั้งหมด
การสนองต่อความต้องการของประชาชน	ระดับความพึงพอใจ	สัดส่วนของประชาชนกลุ่มเป้าหมายที่พึงพอใจและไม่พอใจ ผลสะท้อนกลับ

**ระบบติดตามและประเมินผลแผนการพัฒนารองคํกรปกครองส่วนท้องถิ่น**

การวางระบบติดตามและประเมินผลแผนพัฒนารองคํกรปกครองส่วนท้องถิ่น มีฐานคิดว่า ระบบติดตามและประเมินผลไม่อาจแยกตัวเองออกจากระบบการบริหารแผนทั้งหมด ดังนั้น ระบบ อื่น ๆ ที่เกิดขึ้นก่อนหน้าที่แผนพัฒนาจะดำเนินการจึงเป็นเหมือนบริบทที่ย่อมจะส่งผลต่อการบริหาร แผน และจะส่งผลต่อการติดตามและประเมินผลด้วยเช่นกัน ดังนั้น ระบบติดตามและประเมินผลฯ ครั้งนี้จึงมีกรอบแนวคิดตามแผนภาพดังนี้

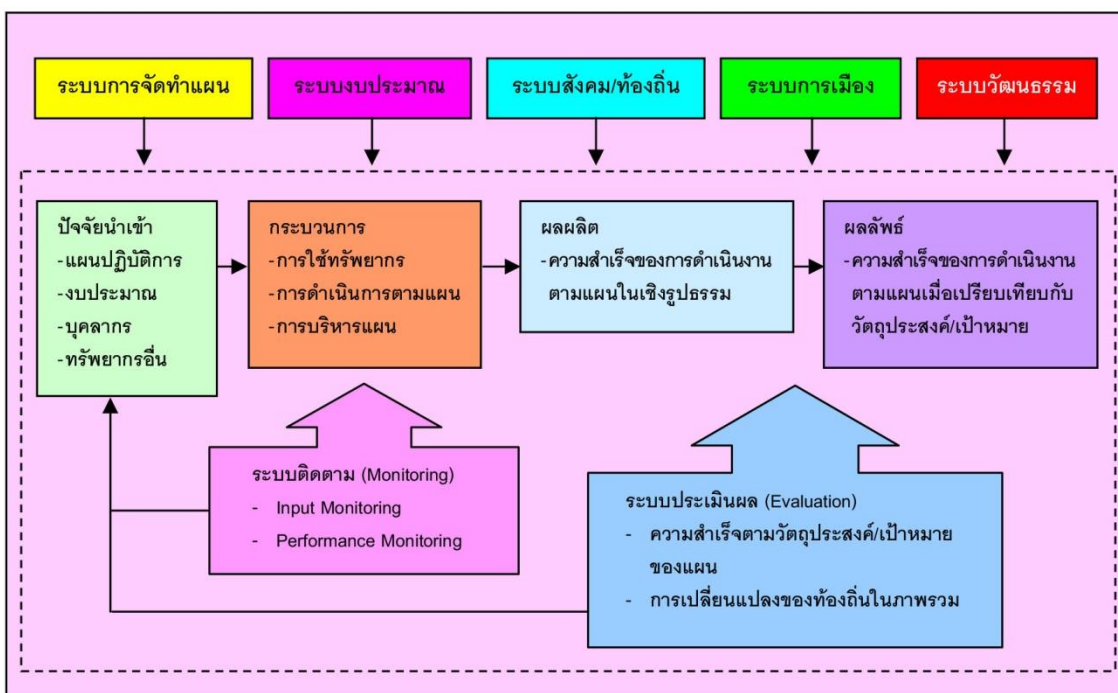

### ๔.๓ แบบสรุปรูปผลการพัฒนาท้องถิ่นในภาพรวม



### ๔.๔ ข้อเสนอแนะในการจัดทำแผนพัฒนาท้องถิ่นในอนาคต

#### ผลกระทบนำไปสู่ออนาคต

องค์การบริหารส่วนตำบลลาโละ ได้จัดบริการสาธารณะเพื่ออำนวยความสะดวกและตอบสนองต่อความต้องการของประชาชนไม่ว่าจะเป็นด้านโครงสร้างพื้นฐาน การศึกษา เศรษฐกิจและสังคม ท้องถิ่น ทั้งนี้ มุ่งหวังให้ ประชาชนมีคุณภาพชีวิตที่ดีขึ้น ในส่วนของการดำเนินโครงการ/กิจกรรมตามแผนพัฒนา ท้องถิ่น ซึ่ง เป็นการแปลง แผนไปสู่การปฏิบัติ ผลผลิตของโครงการ/กิจกรรม (Output) ได้ก่อให้เกิดผลกระทบ (Impact) ทั้ง ๓ ระดับ คือ ระยะสั้น สามารถเห็นผลสำเร็จได้ทันทีเมื่อดำเนินโครงการ/กิจกรรม แล้วเสร็จ ระยะกลาง และยาว ต้องใช้เวลาใน การพัฒนาและดำเนินการ โดยในอนาคตต่องค์การบริหารส่วนตำบลตาแกะ ได้วางแผน ดำเนินการพัฒนาท้องถิ่นในด้านต่างๆ สามารถสรุปได้ ดังนี้

ด้าน	แนวทางการพัฒนาในอนาคต
๑. โครงสร้างพื้นฐาน	<ul style="list-style-type: none"> <li>- จัดให้มีระบบสาธารณสุขโรคและสาธารณสุขการที่เหมาะสม และเพียงพอในพื้นที่สามารถพัฒนาพื้นที่ให้มีความเจริญและรองรับการขยายตัวของเมือง</li> <li>- บูรณาการจัดระเบียบสายไฟฟ้า, สายโทรศัพท์, CCTV ร่วมกับไฟฟ้า, องค์กรโทรศัพท์ต่าง ๆ และหน่วยงานที่เกี่ยวข้อง</li> <li>- พัฒนาระบบการให้บริการน้ำประปาให้ครอบคลุมและมีประสิทธิภาพและพัฒนาคุณภาพน้ำประปาให้เป็นน้ำประปาดื่มได้</li> </ul>

ด้าน	แนวทางการพัฒนาในอนาคต
๒. ทรัพยากรธรรมชาติและสิ่งแวดล้อม	<ul style="list-style-type: none"> <li>- จัดระบบการกำจัดขยะที่มีประสิทธิภาพสร้างจิตสำนึกในการทิ้งขยะและส่งเสริมให้มีการคัดแยกขยะตั้งแต่ภายในครัวเรือน รวมถึงพัฒนาการแปลงขยะให้เป็นพลังงานไฟฟ้า</li> <li>- สร้างสวนสาธารณะพร้อมดูแลรักษาสวนสาธารณะให้เป็นลักษณะสวน ล้อมเมือง</li> </ul>
๓. การศึกษา	<ul style="list-style-type: none"> <li>- พัฒนาบุคลากรด้านการศึกษาและสื่ออุปกรณ์การเรียนการสอนให้มีความทันสมัยรวมทั้งพัฒนาหลักสูตรที่ได้มาตรฐาน บูรณาการกับหลักสูตรท้องถิ่นสามารถจัดการเรียนการสอนให้เด็กมีผลสัมฤทธิ์ทางการเรียนที่เป็นเลิศ</li> <li>- สนับสนุนทุนการศึกษาแก่นักเรียนยากจนและด้อยโอกาส</li> <li>- จัดการศึกษาและแหล่งเรียนรู้นอกระบบ (TK Park) ให้ครอบคลุมเพื่อเป็นแหล่งเรียนรู้ของประชาชนในการพัฒนาตนเองให้ทันกับสถานการณ์โลกที่ปรับเปลี่ยนไป</li> <li>- เสริมสร้างความเข้าใจและการอยู่ร่วมกันภายใต้หลัก บวร</li> </ul>
๔. กีฬาและนันทนาการ	<ul style="list-style-type: none"> <li>- ก่อสร้างลานกีฬาและติดตั้งเครื่องออกกำลังกายในชุมชน</li> <li>- ก่อสร้างสถานที่ออกกำลังกาย</li> </ul>
๕. สุขภาวะและคุณภาพชีวิต	<ul style="list-style-type: none"> <li>- ปรับปรุงตลาดและสถานประกอบการให้มีมาตรฐานผ่านเกณฑ์หลักสุขาภิบาลและมีการสุ่มตรวจคุณภาพอาหารสดอาหารสำเร็จรูปอย่างต่อเนื่องผู้บริโภคได้บริโภคอาหารที่สะอาดไม่มีสารปนเปื้อนที่เกิดอันตรายแก่ชีวิต</li> <li>- การรณรงค์ป้องกันโรคไข้เลือดออกทั้งใน ชุมชนและสถานศึกษา</li> <li>- เพิ่มมาตรการดูแลและสร้างภูมิคุ้มกันทางสังคมให้แก่เด็กและเยาวชนให้รู้เท่าทันถึงโทษและรูปแบบการแพร่ระบาด รวมถึงวิธีการหลีกเลี่ยง โดยตั้งเป้าหมายให้โรงเรียนสังกัดองค์การบริหารส่วนตำบลละเป็นโรงเรียนปลอดยาเสพติด</li> <li>- ให้การดูแลและช่วยเหลือผู้ด้อยโอกาส/ผู้พิการอย่างทั่วถึงได้มาตรฐานและ มีความเท่าเทียมกัน</li> <li>- เตรียมความพร้อมสำหรับผู้สูงอายุและผู้สูงอายุ และสนับสนุนการดำเนินงานขององค์กรผู้สูงอายุ</li> <li>- เสริมสร้างความปลอดภัยในชีวิต และทรัพย์สินแก่ประชาชน ด้วยการติดตั้ง CCTV บริเวณจุดเสี่ยงเพื่อดูแลรักษาความปลอดภัยในพื้นที่ ตลอด ๒๔ ชม.</li> <li>- เพิ่มศักยภาพการปฏิบัติงานของ จนท. งานป้องกันฯและสร้างเครือข่ายรักษาความปลอดภัยทั้ง หน่วยงานภาครัฐ เอกชน และประชาสังคม ทั้งภายในและนอกพื้นที่</li> </ul>

ด้าน	แนวทางการพัฒนาในอนาคต
๖. การบริหารงาน	<ul style="list-style-type: none"> <li>- ส่งเสริมให้ประชาชนเข้ามามีบทบาทและมีส่วนร่วมในการพัฒนาท้องถิ่น</li> <li>- พัฒนาระบบการจัดเก็บภาษี เพิ่มมาตรการและวางแผนการจัดเก็บภาษีให้เป็นไปตามเป้าหมาย</li> <li>- เพิ่มประสิทธิภาพการประชาสัมพันธ์ข้อมูลข่าวสารต่างๆ ของเทศบาลให้ครอบคลุมและทั่วถึงและเพิ่มช่องทางการประชาสัมพันธ์ เช่น เสียงตามสาย, จอ LED, เว็บไซต์, สื่อโซเชียล ฯลฯ</li> </ul>

### ข้อสังเกต ข้อเสนอแนะ ผลจากการพัฒนา

หากพิจารณากระบวนการวางแผนพัฒนาท้องถิ่นพบว่า ในขั้นตอนการจัดทำ แผนนั้น เป็นไปตามระเบียบกระทรวงมหาดไทยว่าด้วยการจัดทำแผนพัฒนาขององค์กรปกครองส่วนท้องถิ่น พ.ศ. ๒๕๔๘ และเพิ่มเติมถึง ฉบับที่ ๓ พ.ศ.๒๕๖๑ รวมถึงหนังสือสั่ง การของกระทรวงมหาดไทย โดยคำนึงถึงหลักพระราชรัฐผ่านกระบวนการมีส่วนร่วมของ ประชาชนเป็นสำคัญ ในส่วนของการนำแผนไปสู่การปฏิบัติรอบปีที่ผ่านมาพบว่า การ ดำเนินงานบางโครงการ/กิจกรรม ยังเกิดความล่าช้าไม่เป็นไปตามแผนการดำเนินงาน โดยเฉพาะโครงการก่อสร้างทั้งถนน ทางเท้า และท่อระบายน้ำ อันเนื่องมาจากปัจจัยทั้ง ภายในและภายนอก และสุดท้ายการติดตามประเมินผลแผนพัฒนาท้องถิ่น ในทางปฏิบัติ เทศบาลได้ติดตามประเมินผลการดำเนินโครงการ/กิจกรรม เป็นประจำทุก ๆ เดือน เพื่อให้ ทราบสถานการณ์ดำเนินโครงการ/กิจกรรม ว่าอยู่ในขั้นตอนใด เป็นไปตามแผนการ ดำเนินงานหรือไม่ มีปัญหาหรืออุปสรรคอย่างไร พร้อมจัดทำรายงานเสนอให้ผู้บริหาร ได้รับ ทราบ ทั้งนี้เพื่อเป็นการแก้ไขปัญหาความล่าช้าในขั้นตอนการนำแผนไปสู่ปฏิบัติ ให้สามารถ อำนวยความสะดวกและตอบสนองต่อความต้องการแก่ประชาชนได้รวดเร็วยิ่งขึ้น